EL DIARIO PALENTINO

N.º REFUNDIDO 6.386

Fundado en 1882 y 1890

TELEFONOS
1353 REDACCIÓN
1526 IMPRENTA
2006 ADMINISTRACIÓN

EL DIA DE PALENCIA

Depósito Legal P.—2—1958

DIRECCIONES
DIRECCIÓN Y TALLERES: MAYOR, 99
APARTADO DE CORREOS, 17

VIERNES 3 NOVIEMBRE 1961

EDICION SIETE TARDE

1'50 pts.

EL BIRMANO U THANT SUSTITUTO DE "MISTER H"

Probablemente será hoy elegido por unanimidad

TENDRA PLENOS PODERES COMO SECRETARIO DE LA ONU HASTA ABRIL DE 1963

U THANT

Sede de las Naciones Unidas (Nueva York), 3.—Se espera que hoy viernes, U. Thant, de Birmania, sea nombrado secretario general de las Naciones Unidas.

Su nombramiento será propuesto por el Consejo de Seguridad durante una sesión a puerta cerrada, fijada para las diecisiete de la tarde (hora española). Se tiene entendido que será aprobado por una gran mayoría —probablemente unanimidad— por la Asamblea General, integrada por 103 miembros, durante la sesión de las veintiuna horas.

El nombramiento de U. Thant será resultado de consultas entre los delegados, llevadas a cabo desde que Dag Hammarskjoeld resultó muerto en accidente de aviación, el 18 de septiembre.

El acuerdo final sobre los detalles fue alcanzado anoche después de conversaciones entre Valerian Zorin, de la URSS y Adlai Stevenson, de los Estados Unidos y previas conferencias entre U. Thant y los dos delegados mencionados y con Sir Patrick Dean, de Gran Bretaña y Armand Berard, de Francia.

El candidato birmano, les mostró el texto de una declaración que formulará a la Asamblea una vez elegido. Se tiene entendido que no hace alusión al nombramiento, por su parte, de sus principales asesores, motivo que ha demorado el acuerdo hasta ahora.

U. Thant tendrá plenos poderes como secretario, pero su nombramiento durará únicamente el período que le quedaba a Hammarskjoeld, hasta abril de 1963.—Efe.

Colaboradores de DIARIO-DIA

RAMON FRANCO

POR TOMAS BORRAS

Hallo olvidos en las conmemoraciones españolas. La Aviación padece en cierta manera, por superabundancia de hechos, de esa falta de nombres en el calendario de las efemérides. Por ejemplo, uno de los primeros caídos en la Cruzada: Ramón Franco, para quien el laurel debe ser eterno.

Envuelto en tormentas, más temibles encima de la negrura en rabia del mar, cayó Ramón Franco, con sus compañeros de aeronave, cerca de esas tierras de España, centinelas del Mediterráneo, las Baleares, cuya defensa entre vendaval y peligro de nubes les estaba encomendada. Un héroe de la línea de Ramón Franco no podía tener otro final. El capítulo que cerró la infatigable lucha de una voluntad contra los elementos de la Naturaleza, había de ser trágico, con hermosura épica, digno de su corazón y de su coraje. No se concibe al que ha dado, el primero, un salto poderoso sobre el Atlántico, dominador de rutas altivas y señeras, no se le concibe a pasos de anciano por un pasivo sendero. Así la muerte del primer aviador de su tiempo ahonda tanto como su vida. En esa muerte intervinieron las fuerzas brutales que él sujetaba. Se diría que fué atraído por la Fatalidad, enamorada del joven que la derrotó tantas veces.

El mar Mediterráneo tiene otra huella que señalar en su ámbito, tan ancho que caben en él todas las civilizaciones. Sobre los mapas debería figurar el signo de la inmolación: «Aquí cayó Ramón Franco». Y en esas codiciadas y dulces islas, escudo y gracia de Levante. «Por nosotras cayó Ramón Franco», diría, de no ser indiferentes nosotros al sacrificio, la perpétua memoria española. Alrededor de la piedra de su cruz irá su enemiga envidiosa, la cárdena tormenta, a acariciar el recuerdo del que tantos años jugó con su ira subido en una mariposa de metal.

Ramón Franco era un árbol de músculos, equilibrada su energía por la claridad de sus ojos de niño. Desdeñoso de ruidos de gloria, indiferente al éxito, sencillo, recatado, Ramón Franco solo sentía una necesidad incoercible: luchar. Primero en las tropas arrogantes de Africa, después en aquellos aparatos, cajas atadas con cuerdas con que se dotaba a los aerodromos, desde 1909 al final de la contienda marroquí. Más tarde en sus empresas, rivales de las de 1942. Al comenzar la Cruzada, en los remolinos de la guerra de Rescate; siempre Ramón Franco silencioso, huidizo a la popularidad, los biceps negros de sol, las pupilas filtradas de amaneceres, trabajador de lo más violento y peligroso, con la naturalidad con que esa familia de Franco afrenta y rebasa los riesgos y hace lo que dictan el deber y el honor, elegantemente, dando de lado la apoteosis, con el sentido profundo de la raza del Caballero de Olmedo.

Amador de la vida sin techos, Ramón Franco era semejante a un pagano joven, en su aeroplano de Nador, en él volaba desnudo, acercándose a los firmamentos en ascensiones mitológicas, transido de esa gloria pura de cielo tembloroso que empapa a los aviadores. La tierra inmóvil y árida, le aburría. Su gesto, en el paso por los guijarros secos y las menudencias estúpidas, era de hastío lunático. Siempre estaba «allí»: en la curva de peligro, vertiginoso tobogán que une el espejo anhelante de los innúmeros brazos de espuma y la fuga callada de ráfagas de estrellas, sorbidas por el aliento dorado de la claridad. Ramón Franco, lo mismo que quien conociera el secreto decisivo del ultramundo y del mundo al volver a la bola insípida de la tierra, tenía una taciturnidad infantil, un grave aniñamiento. El motor, palpitando con la angustia de estar apresado, le comunicaba su trepidación de nervios tirantes batidos por las vibraciones, como a las cuerdas del velero los silbidos alisios. Y con flexión prodigiosa, haciendo restallar su enorme carga de furia de hércules, subía escondiéndose en celajes no visitados nunca, rasgando con las hélices veladuras impalpables, revolviendo más los manantiales eléctricos del éter, tiñéndose la mirada de esa desvaída ternura que tienen los espacios sin sombra. Así atrevióse a pintar otro arco-iris entre el cielo moreno de España y el Blanco-azul de la Argentina, y colgó sobre su pecho hinchado de luminosidades, aquella Cruz del Sur que vieron desde abajo, los primeros, nuestros navegantes.

La muerte de Ramón Franco entre golpetazos de trombas de agua, gruñido siniestro del noventa cilindros de la tormenta, empujón de túneles de aire a presión, oscilando entre el humo frío de la nube, crujiente, astillado, desplomándose en llamarada ululante; esa muerte de soldado de la cumbre suena a bronce de estrofa. Todo es poema en la Cruzada. Todo tiene su verso. Homérida, para Ramón Franco es el ligero dístico antiguo, en que los dedos de cándido arrebol de la mañana, dejan a sus pies, pétalos y rumbos, la Rosa de los Vientos.

Indignación contra Rusia

COPENHAGUE.—Después de las recientes explosiones nucleares soviéticas, que culminaron con la explosión de la superbomba de 50 megatones, los daneses se manifestaron en masa contra la política rusa. Al llegar en su marcha por las calles de la capital danesa a la Embajada soviética, hicieron entrega de una nota de protesta del pueblo danés (Foto EUROPA PRESS)

Urge la ONU el cese de las pruebas nucleares

Y pide la conclusión del oportuno tratado

Sede de las Naciones Unidas (Nueva York). — Texto de la resolución (enmendada), aprobada por la Comisión Política Principal de las Naciones Unidas:

"La Asamblea General,

Teniendo presente tanto los graves y continuos peligros que de la radiación se derivan para la humanidad, como sus adversos efectos en la paz mundial, aumentando la tensión internacional en lugar de relajarla,

Considerando urgente e imperativo que no se lleven a cabo más pruebas nucleares,

1.—Expresa su gran preocupación y profundo pesar por el hecho de que se hayan reanudado tales pruebas nucleares.

2.—Urge a las potencias que las han llevado a cabo que se abstengan de realizar más pruebas mientras se llega a la conclusión de un tratado internacional referente a las citadas pruebas.

3.—Expresa su confianza en que los Estados referidos llegarán a un acuerdo, lo más pronto posible, sobre el cese de las pruebas nucleares y el ensayo de armas termonucleares, bajo un apropiado control internacional.

4.—Pide a las potencias referidas que se comprometan a realizar con urgencia y rapidez los esfuerzos necesarios para concluir lo antes posible el oportuno tratado".

Los países que votaron contra la resolución completa fueron.

Albania, Australia, Bulgaria, Bielorusia, Caina, Checoslovaquia, Hungría, Francia, Grecia, Italia, Luxemburgo, Mongolia Exterior, Filipinas, Polonia, Portugal, Rumania, Africa del Sur, Ucrania, Unión Soviética, Reino Unido y Estados Unidos.

Se abstuvieron:

España, Afganistán, Bélgica, Cuba, Haití, Países Bajos, Nueva Zelanda y Turquía.

Estuvieron ausentes:

Gabón y Alto Volta.—Efe.

CONDENA A LAS PRUEBAS SOVIETICAS

Bruselas, 3.—La Junta Ejecutiva de la Confederación Internacional de Sindicatos Libres, ha condenado las pruebas nucleares soviéticas y ha expresado el "ferviente deseo" de que se haga todo lo posible para restablecer la tregua nuclear y llegar a un acuerdo internacional para prohibir las pruebas y uso de armas nucleares.

La Junta representa a 56 millones de obreros en 108 países no comunistas.—Efe.

LA DECISION DE KENNEDY DE REANUDAR LAS PRUEBAS NUCLEARES

Estocolmo, 3.—En Moscú, se ha informado a la población sobre las declaraciones del presidente Kennedy en el sentido de que los Estados Unidos proyectan reanudar las pruebas con bombas nucleares en la atmósfera.

Radio Moscú difundió la declaración de la Casa Blanca sobre tal probabilidad, en una emisión de carácter interior.

Las pruebas nucleares soviéticas no han sido anunciadas al pueblo ruso, aparte de la alusión de Kruschef ante el Congreso del partido comunista, en el sentido de que Rusia disponía una bomba de 50 megatones que podría hacer explotar en un momento dado.

El anuncio de Kruschef al finalizar el Congreso en el sentido de que una bomba superior a los 50 megatones había estallado, no ha sido incluído entre las informaciones oficiales sobre su discurso.—Efe.

AL FIN HABRA COALICION EN ALEMANIA DE LOS CRISTIANO DEMOCRATAS Y LOS DEMOCRATAS LIBRES

Saldrá Von Brentano y continuará Adenauer

"ESTA ES LA BASE DEL ACUERDO POLITICO"

Bonn, 3. — El canciller Konrad Adenauer, ha propuesto que el ministro del Interior de la Alemania occidental, Gerhard Schroeder, sea nombrado ministro de Asuntos Exteriores, para suceder a Henrich Von Brentano.

Los observadores políticos creen que la actitud de Adenauer al respaldar a Schroeder, supone la retirada de los últimos obstáculos en el camino de una coalición de los cristiano-demócratas de Adenauer y los demócratas libres, de Ervich Mende.

Von Brentano anunció su dimisión el lunes. Los demócratas libres se oponían a Von Brentano y, al parecer, impusieron su dimisión como una de las condiciones para formar la coalición.

Los cristiano-demócratas aprobaron a Schroeder como sucesor de Brentano y aprobaron también la elección de Adenauer como canciller, de acuerdo con lo que se esperaba.—Efe.

SCHROEDER, SUSTITUTO DE VON BRENTANO

Bonn, 3.—El ministro de Defensa de la República Federal de Alemania, Franz Strauss, ha manifestado a los periodistas que los cristiano - demócratas habían otorgado su aquiescencia para que el doctor Gerhard Schroeder, anteriormente ministro del Interior en el Gobierno occidental alemán, reemplace al doctor Heinrich Von Brentano como ministro de Asuntos Exteriores en el nuevo Gobierno.

El doctor Schroeder tiene el beneplácito de los demócratas libres.

Strauss añadió, en sus declaraciones a la prensa, que los demócratas libres, que, según los resultados de las últimas elecciones, disponen de 67 escaños en el Parlamento, tendrán cinco carteras en el Gobierno de coalición, mientras que los cristiano-demócratas, con 242 puestos, desempeñarán 13 ministerios en el mismo.—Efe.

El Concilio Ecuménico Vaticano II

Empresa cumbre de Juan XXIII y el mayor acontecimiento religioso del siglo XX

Tres grandes proyectos anunció el nuevo Papa, Juan XXIII, al ocupar la Silla de San Pedro: el Sínodo Romano, que rápida y felizmente ha realizado ya; el Concilio Ecuménico, que prepara en el Vaticano y será el II de este nombre, y la adaptación del Derecho Canónico a las circunstancias y exigencias de los tiempos actuales, que será sin duda uno de los frutos perdurables del Concilio.

Mucho se ha hablado y escrito sobre cómo surgió en la mente del Papa la idea de un Concilio Ecuménico. Asamblea universal de los Obispos de todo el orbe católico para estudiar y resolver los grandes problemas de la Iglesia de Cristo.

Ateniéndonos a las palabras, ya dichas, ya consignadas por el Papa en sus reiterados escritos, podemos afirmar dos cosas: 1) que el Papa, ya antes de serlo y sobre todo en los primeros meses de su Pontificado, revolvía en su mente ilustradísima y en su corazón profundamente sensible a las necesidades de la Iglesia, una posible fórmula para soldar en todo o en gran parte la división multisecular de la Iglesia de Cristo, cuyos daños pudo comprobar personalmente durante su misión diplomática en Bulgaria, en Turquía y en Grecia, viniéndole al pensamiento la necesidad de adoptar medidas encaminadas hacia la unidad en la fe, en la disciplina y en el regimen; 2) que la decisión de «volver a ciertas formas antiguas de afirmación doctrinal y de sabios ordenamientos eclesiásticos disciplinadores» no brotó en su plan pastoral y en sus labios «como fruto de prolongadas consideraciones, sino como «flor espontánea» de inesperada primavera». Son palabras del Papa, ampliadas en su alocución a los representantes de las Asociaciones obreras católicas, diciendo estas otras: «Sentí algo así como un soplo, como una especie de aliento»; tomé unas cuantas notas y, puesto que había de ir a la Basílica de San Pablo, donde se encontraba la mayor parte de los Cardenales, aproveché la oportunidad para referirme ante ellos al Concilio. Y esto es todo».

La estupefacción del mundo, ante el anuncio del Concilio formulado por el Papa el 25 de enero de 1959 en la sala capitular de la Basílica Ostiense, ha sido enorme, con amplia y profunda resonancia en las Cristiandades separadas del Oriente y entre las mismas sectas protestantes, que a la invitación de Pío IX al Concilio Vaticano I se mostraron displicentes y hasta descorteses. Ahora como la masa al contacto con la levadura fermentan esas Comunidades y deliberan sobre la actitud que han de guardar respecto del Concilio, orientado hacia la unión de los disidentes, que verán sorprendidos en las solemnidades conciliares el resplandor de las cuatro notas de la verdadera Iglesia de Cristo: la unidad, la santidad, la catolicidad y la apostolicidad. Y así, se sentirán atraídos a la unidad con la Sede Romana.

El Papa suscita continuamente el tema del Concilio, del que dice que está llamado «a conmover cielo y tierra» y de la unidad de la Iglesia «una de las intenciones que más llevamos en el alma».

Siendo obra que redunda en «fortalecimiento de la vida de la Iglesia, en la santificación del Clero, renovación de las costumbres, actualización de la disciplina eclesiástica conforme a las necesidades de los tiempos y en las adaptaciones apostólicas del momento actual» todos los miembros de la Iglesia hemos de compartir los sentimientos y anhelos del Papa, aportar la colaboración de nuestras oraciones, estudio y comentario caluroso de las palabras del Papa, solidarizándose con El en esta empresa, que será la obra cumbre de su pontificado y el acontecimiento más relevante del siglo XX en la Historia de la Iglesia y quiera Dios que también lo sea en la unión de los pueblos del Oriente y del Occidente con la extinción del odio, la rivalidad, la ambición y la preparación de una guerra nuclear, cuyos presagios tienen atemorizada a la humanidad entera.

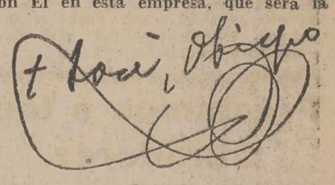

Concesiones argelinas para iniciar nuevas conversaciones entre FRANCIA Y ARGEL

Los puntos del desacuerdo

París, 3. — En círculos políticos locales se dice que es probable que los nacionalistas argelinos hagan algunas concesiones para iniciar conversaciones de paz con Francia en torno a Argelia.

No se señala, sin embargo, qué concesiones está dispuesto a formular el dirigente rebelde Yusef Ben Jeda.

Las informaciones sobre tal posibilidad, han sido recogidas con moderado optimismo.

Los observadores políticos dicen que el general De Gaulle está dispuesto a llevar a cabo las negociaciones pese a los acontecimientos de Argelia el miércoles último, como resultado de los cuales el número de muertos se elevó a 77.

Dos puntos sobre los que los rebeldes y Francia no pueden ponerse de acuerdo son el deseo rebelde de que Mohamed Ben Bella y otros cuatro ex-miembros del FLN, encarcelados en Francia, tomen parte en las conversaciones de las reclamaciones rebeldes sobre el Sahara.

En cuanto a la última cuestión, De Gaulle ha dado a entender que el Sahara sería parte de Argelia. Ben Jeda, por su parte, ha dicho que su Gobierno no interferiría en los intereses petrolíferos franceses de la región.

Los rebeldes han prometido también garantías para los 1.100.000 europeos en Argelia, con tal de que no adopten una actitud de «superioridad» y ofrecen aceptar la permanencia de algunas guarniciones militares francesas, en un territorio independiente argelino. — Efe.

Norteamérica probará muy pronto la bomba de neutrones

"Un arma de rayos de muerte que mata sin destruir"

Nueva York, 2.—El redactor especializado en asuntos militares del periódico «New York Daily News», dice en un artículo publicado en dicho diario, que un funcionario del Gobierno le ha confiado en Wáshington, que Norteamérica «probará muy pronto la bomba de neutrones».

Jerry Greene no revela la identidad de su informador y se limita a describir en su artículo las características y efectos de la nueva arma.

«Guardado por el secreto más impenetrable de los conocidos en este país durante los últimos años, el desarrollo de la bomba «N» por los Estados Unidos ha permanecido en la más absoluta oscuridad, al mismo tiempo que regía la moratoria de ensayos impuesta a las pruebas nucleares», dice Jerry Greene en el principio de su historia.

La historia describe la bomba como «un arma de rayos de muerte, que mata sin destruir. Explota como una controlada tormenta de invisibles e impalpables neutrones que afectan a una zona de unos 1.600 metros de radio. Mata a los soldados dentro de sus tanques y a los hombres en sus posiciones de combate. Puede atravesar muros de cemento de hasta un metro de espesor... Deja muertas a las mecanógrafas ante sus máquinas de escribir, a los científicos ante los aparatos de sus laboratorios y en sus clínicas, a los hombres de negocios ante la mesa de sus despachos, sin dañar ni sus papeles ni sus equipos, ni alterarlos más de lo que haría una corriente de aire repentina».

«La bomba "N" es una detonación termo-nuclear controlada, es algo así como una prima segunda de las bombas "A" o "H". Su explosión y la onda de calor consiguiente, han sido reducidas al mínimo y la potencia del arma produce un letal destello de radiación de neutrones».

La información habla al mismo tiempo de la desconfianza, y temor al mismo tiempo, que existe en ciertos círculos norteamericanos en torno a la posibilidad de que Rusia se haya adelantado a los Estados Unidos en el ensayo de esta bomba aprovechando la actual serie de pruebas nucleares, pero Greene no explica nada más a este respecto.

Aunque proyectada en principio para «un campo de batalla» —dice el artículo— «existen excelentes posibilidades de que pueda constituir una respuesta a los problemas presentados por la defensa contra proyectiles dirigidos». Dice también que puede ser empleada contra ciudades o partes de ciudades, contra cualquier objetivo que se encuentre ocupado por personas.

Greene dice que nadie, en el Gobierno, discutirá la bomba «N», pero no dice cómo ha podido saber su informante que la bomba se probará «muy pronto». Se refiere también al senador Thomas Dodd, de Connecticut, quien hace un año o año y medio sacó a relucir la cuestión de la bomba «N» en el Congreso, citando a un profesor ruso, L. L. Artsimovitch, al referirse al hecho de que los soviéticos habían estado trabajando en la bomba de neutrones desde 1952, en cuanto a su teoría y estudio, mientras que al parecer, nadie se ocupaba de ella en los Estados Unidos.

Más adelante, Greene describe la forma de actuar de la nueva arma, diciendo que al revés de otros tipos de radiaciones de neutrones, penetra a través de muchas construcciones realizadas por el hombre y mata toda vida humana y animal que se encuentre en el lado opuesto, sin dejar contaminación alguna.

(Continúa en quinta página)

Ultima novedad del Ejército americano

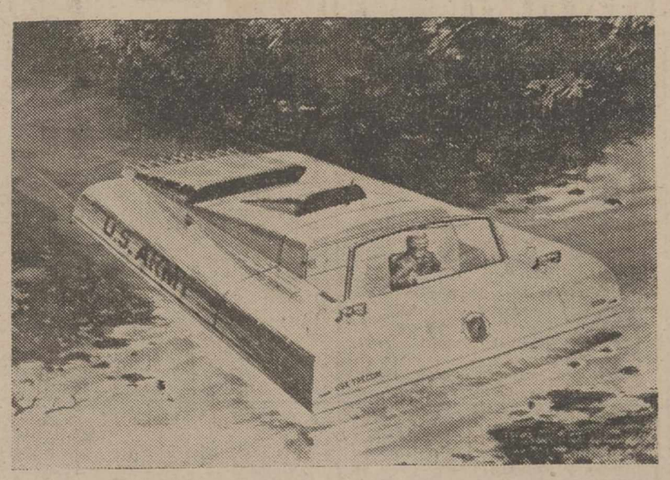

WASHINGTON.—Dotado de un motor a reacción, el nuevo superanfibio americano sirve para todo terreno sólido y líquido, puesto que marcha a treinta centímetros de altura a una velocidad de ochenta kilómetros por hora, eliminando así las nubes de polvo y las salpicaduras de agua. El prototipo construído en aluminio, mide seies metros de longitud y pesa unos 900 kilos.—(Foto EUROPA PRESS)

Un fallo y habrá un millonario menos en el mundo

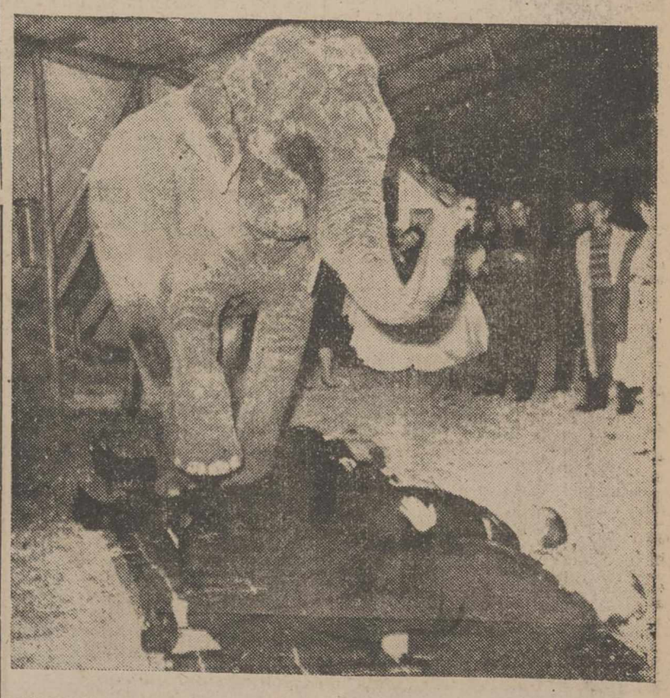

LONDRES.—Posiblemente, juntando las fortunas de los cuatro hombres audaces que aguardan el paso del elefante, se podrían comprar todos los elefantes que quedan en el mundo. Sin embargo, los cuatro millonarios de la foto —Jack Trever, Bill Butlin, Kim Carter y Walter Plack— se conforman con el riesgo de un importante pisotón. Se trata del ensayo de un número de fuerza que tendrá lugar en el circo en un fesival organizado con fines benéficos.—(Foto EUROPA PRESS)

M.C.D.2022

PALENCIA AL DIA

La siembra de las palabras

Resultó interesante el acto literario celebrado anoche en el Teatro. La Revista Palabras, de la Jefatura Nacional de Educación y Descanso, puso en el ambiente una forma de oratoria, vamos a llamarla así, que proporcionó en forma amena sustanciosas enseñanzas.

Fueron palabras al aire, pero no llevadas por el aire. Que cuando las palabras tienen contenido, caen como una buena siembra en las sensibilidades receptoras y en ellas producen la espléndida cosecha de la ilustración.

Distinguidas personalidades intelectuales españolas, José del Corral, José Hierro, José Luis Dávila, Federico Muelas, Luis M. Valenzuela y el Rvdo. P. Venancio Marcos, prendieron la atención del selecto auditorio con sus documentadas disertaciones, con sus dibujos o con sus anécdotas.

He aquí un ensayo satisfactorio de una labor artística cara al público, que cumple una excelente tarea de divulgación cultural.

Gran manifestación piadosa lo constituyó el Vía-Crucis celebrado en la noche del jueves en la Catedral, como fervoroso anticipo de lo que ha de ser el homenaje general de los palentinos hacia S. S. el Papa Juan XXIII.

Abrió dicho Vía-Crucis este programa cordial de actos en honor del Romano Pontífice, que se continuará en la mañana del sábado con el solemne rosario de la aurora, para culminarse con el acto exaltativo que tendrá lugar por la tarde en el Teatro, en el que intervendrán el presidente de la Junta Diocesana de A. C., señor Gutiérrez Herrero; el miembro del Consejo Superior de A. C., don Eduardo Jauralde y el Prelado palentino.

Con estos actos, Palencia estará presente en el entrañable homenaje que al Vicario de Cristo en la tierra se rinde, con el doble motivo fausto de cumplirse el tercer aniversario de su elevación al trono Papal y del ochenta cumpleaños del venerable «Pastor et Nauta».

Préstamos a los labradores

350.000 a la Hermandad Sindical de Grijota

Según notificaciones recibidas hoy, en la última sesión de la Comisión Ejecutiva del Crédito Agrícola del Ministerio de Agricultura le ha sido concedido a la Sección de Crédito Agrícola, constituída en la Hermandad Sindical de Labradores y Ganaderos de Grijota la cantidad de trescientas cincuenta mil pesetas; para ser invertidas en concepto de préstamos a los agricultores y ganaderos en ella encuadrados.

¡SERVIDORA DOMESTICA! — Ahorren tiempo y eviten incomodidades utilizando los servicios de los carteros para cumplir sus obligaciones de afiliación y cotización al Montepío Nacional del Servicio Doméstico.

SUCESOS LOCALES

PERRO. — Un perro, que andaba suelto por la calle, mordió en la pierna izquierda al vecino de nuestra ciudad, José Luis Díaz Olmos, de 13 años, domiciliado en el grupo Francisco Franco, núm. 205-8, ocasionándole una herida leve, de la que fué atendido en la Casa de Socorro.

DENUNCIA. — Emilia Gutiérrez Hernando, de 25 años, soltera, vendedora ambulante de cupones prociegos, residente en el núm. 25 de la carretera del Monte, ha denunciado, por malos tratos, a su padrastro Primitivo Salán. De la denuncia se ha dado cuenta al Juzgado Municipal.

LESIONADOS. — El personal de servicio en la Casa de Socorro ha prestado asistencia médica a los siguientes:

Luis Ramón Juan Gutiérrez, de un año, que sufría herida incisocontusa en la región frontal izquierda.

Esteban Bilbao, de 3 años, herida contusa en la región frontal, producida por caída.

Feliciano Antolín, de 73 años, herida inciso contusa en la región superciliar derecha, y otras erosiones en la región nasal.

Diego Lozano, de 56 años, herida inciso-cortante en el índice de la mano izquierda.

José L. Díaz, de 13 años, herida por mordedura de perro en la pierna izquierda.

Los dos grandiosos actos de mañana día 4 como homenaje al Papa

Después del grandioso espectáculo del Vía Crucis de anoche en la Catedral, nos esperan dos grandes jornadas como homenaje al Papa Juan XXIII, felizmente reinante.

EL ESPLENDIDO ROSARIO DE LA AURORA

También debe hallarse toda la inmensa masa de la población católica.

Nuestro amadísimo Prelado se digna presidirlo y celebrar la misa de comunión general.

Hemos fijado la hora de las «siete» de la mañana para la salida, pensando en que puede asistir toda clase de personas, incluso las trabajadoras.

Por otra parte es Rosario de la Aurora en honor de nuestra Patrona la Virgen Santísima de la Calle, que lleva consigo algún sacrificio.

Minutos antes de las siete de la mañana del sábado día 4 (mañana), deberán encontrarse todos: hombres y mujeres en la parroquia de Nuestra Señora de la Calle.

Las personas que no quepan dentro del templo, se situarán a la puerta, agrupadas en filas y con dirección a los Cuatro Cantones. Los hombres, clero y algunos seminaristas irán detrás, cerrando la magna procesión que presidirá nuestro amadísimo Prelado.

Al final y regreso de la procesión a la parroquia, S. E. R. celebrará la santa misa y distribuirá la Sagrada Comunión, ayudado por varios sacerdotes.

EL MAGNIFICO ACTO DEL TEATRO PRINCIPAL

Mañana también día 4, y a las ocho de la noche se celebrará en el Teatro Principal el homenaje oficial de la población a Su Santidad Juan XXIII.

La entrada es pública y sin invitación especial, reservándose como es natural los palcos para autoridades y personalidades.

La junta diocesana pro homenaje quiere dar un tono popular de cálido y fervoroso entusiasmo al acto.

Nos ruegan sus organizadores, que el público tanto masculino como femenino se encuentre dentro del Teatro minutos antes de las ocho.

La junta en su afán de divulgar la recia y augusta personalidad de Su Santidad Juan XXIII, obsequiará a todos los caballeros con un precioso folleto-biografía del Santo Padre.

El orden de los actos será el siguiente:

1) Breve presentación del mismo por don José Luis Gutiérrez Herrero, presidente de la Junta Diocesana de Acción Católica.

2) Discurso por el ilustrísimo señor don Eduardo Jauralde Morgado, fiscal de la Audiencia de Madrid, miembro del Consejo Superior de Acción Católica.

3) Clausura del acto y palabras finales de nuestro amadísimo Prelado.

Brillante presentación de la Revista «Palabras» de la Jefatura Nacional de E. y Descanso

El acto tuvo lugar en el Teatro Principal, interviniendo destacadas personalidades literarias

En el Teatro Principal, y ante una selecta concurrencia, se presentó en la noche del jueves la Revista «Palabras», de la Jefatura Nacional de la O. S. de «Educación y Descanso».

Constituye esta revista, una especie de libro oral, cuyas páginas, servidas por destacadas personalidades de las letras y de las artes españolas, ofrecen a un público inquieto por las manifestaciones espirituales, expresivos y, a la vez, sugestivos temas de literatura, poesía, artes plásticas y dibujo, música e información radiada.

Abrió esta función artístico-cultural —que no debe calificarse como espectáculo, aunque en ella se centren tanto colorido, enseñanza y recreo espiritual— el director de la «Revista Palabras», don José del Corral, jefe de Prensa de la Obra Sindical de Educación y Descanso, quien, en breves y precisos trazos, expuso el sentido y significación de esta revista hablada.

Tras de este sabroso prólogo, hizo la presentación del ilustre y destacado crítico de arte, don José Hierro, premio March de Literatura, que desarrollaría la primera página de la Revista «Palabras», tratando el tema "El arte en general".

Con mucha documentación y palabra fácil y amena, el señor Hierro trazó un esquema del arte a través de las distintas épocas.

Al final de su interesante charla el orador invitó a los asistentes a entablar un coloquio sobre esta esquemática disertación, tomando la palabra varios espectadores, a los que el señor Hierro complació en las diversas preguntas planteadas, con acertadas respuestas a las mismas.

En segundo lugar, intervino el conocido dibujante y caricaturista don José Luis Dávila, que, con mucho gracejo, y sirviéndose del carboncillo, trató del arte de la caricatura, a través de los diversos géneros de ella: caricatura personal, periodística o informativa y zoo-caricatura.

Ilustró su intervención con diversos dibujos y caricaturas realizados en un encerado, a la vista del público, complaciendo las peticiones de figuras de actualidad que el público le solicitó.

A continuación, actuó el destacado escritor y poeta don Federico Muelas, quien, al establecer el tema de su disertación: «La poesía», quiso hacer un homenaje a la poesía palentina.

Centró su homenaje a esta poesía provincial, en el grupo "Rocamador", algunos de cuyos más sobresalientes vates, Marcelino García Velasco, Juan José Cuadros, Gabino-Alejandro Carriedo y José María Fernández Nieto, sobresalen por su depurada lírica, estimada con alto valor en la actual hora poética. Leyó algunas composiciones de estos poetas palentinos, así como una composición propia dedicada a Victorio Macho.

Intervino seguidamente don Luis Valenzuela, jefe del Departamento de Educación Artística, quien desarrolló la página dedicada al «Arte abstracto», indicando la relación que existe entre la pintura tradicional o figurativa y el arte abstracto, que elimina la realidad para dejar la sustancia de la cosa representada.

También ilustró su disertación con el dibujo en el encerado de un esquema de cuadro abstracto, que, con ágiles trazos, convirtió seguidamente en un bodegón figurativo, estableciendo así su cohexión íntima u oculta.

En esta página, intervino también el señor Hierro, quien contestó a las preguntas que algunos asistentes hicieron sobre la abstracción artística en la pintura.

Le siguió en el uso de la palabra el Rvdo. P. Venancio Marcos, al que se le ha llamado «El apóstol de la radio», famoso por sus cartas radiodifundidas, quien expuso la importancia de este apostolado moderno a través de la radio y la televisión, y del efecto espiritual que, concretándose a su consultorio radiado, había ido consiguiendo entre sus oyentes.

Amenizó su charla con unas sabrosas anécdotas finales.

Cerró la Revista «Palabras» el director de la misma señor Del Corral, congratulándose de la oportunidad brindada por Educación y Descanso de Palencia, al haber hecho posible la presentación de aquella revista oral, que tan altos fines culturales perseguía.

Todos los oradores fueron muy aplaudidos.

Sociedad Dante Alighieri

El lunes próximo, conferencia del escritor Bino Samminiatelli

Como ya anteriormente ha anunciado la «Società Dante Alighieri, de Palencia», ha organizado una conferencia que tendrá lugar el próximo lunes, día 6, en el Aula de la Caja de Ahorros y Monte de Piedad de esta ciudad, a las ocho de la noche.

Intervendrá el escritor y pintor italiano, Dottor Bino Samminiatelli, quien disertará sobre el tema «Recuerdos y experiencias de un escritor: del futurismo al neorrealismo».

Al acto quedan invitados los socios de la «Dante», familiares de los mismos y simpatizantes de la entidad.

El escritor y pintor Conde Bino Samminiatelli, nació en Florencia, el día 7 de mayo de 1896. Laureado en jurisprudencia, muy joven fundó con E. Prampolini la revista de vanguardia «Noi»; colaboró desde 1930 hasta 1947 en el «Corriere della Sera», de Milán y después en el «Il Tempo», de Roma, en la «Stampa», de Turín y en las más importantes revistas literarias.

Con «Giochi di ragazzi» ganó el Premio Literario Viareggio del 1933, con «Arnaccio», fue encomiado por la Academia de Italia. Como pintor ha participado en las más importantes exposiciones de arte italianas e internacionales; participando en las «Biennali Veneziane» y en las «Quadriennali» de Roma y organizando además exposiciones personales en numerosas ciudades. Sus obras de pintura se encuentran en las Galerías de Arte Moderno en Roma, Turín y Florencia y en las Academias de Bellas Artes de Florencia.

Una colección de sus dibujos ha sido publicada por el editor Ceschina en 1919.

Es actualmente Vicepresidente de la «Società Nazionale Dante Alighieri» y en el extranjero ha realizado numerosas e importantes misiones culturales.

Becas para piloto de motor de aviación civil

Son concedidas por la Delegación Nacional de Juventudes

La Delegación Nacional de Juventudes convoca becas dotadas con 8.000 pesetas cada una, destinadas a sufragar los gastos del curso y obtención del título de «Piloto de Motor», de Aviación Civil.

Las mismas podrán ser solicitadas por jóvenes cuya edad mínima sea la de 17 años, debiendo hacerlo con anterioridad al 25 de noviembre.

Una información más completa y detallada, será facilitada en la Delegación Provincial de Juventudes, a través del Servicio de Ayuda Juvenil.

EL DIA DEL PAPA

Invitación a poner colgaduras en los balcones

El Excmo. Sr. Obispo y Junta Diocesana Pro Homenaje al Papa, ruegan y esperan del católico pueblo palentino, coloquen mañana día 4 y especialmente el domingo día 5, colgaduras y banderas en los balcones.

Círculo Cultural del Movimiento

El lunes, conferencia en la Diputación a cargo del ilustre musicólogo Echevarría Bravo

Organizado por el Círculo Cultural del Movimiento, el próximo lunes, día 6, a las ocho de la noche, tendrá lugar en la sala de conferencias de la Diputación Provincial, un interesante acto cultural a cargo del Ilmo. Sr. D. Pedro Echevarría Bravo, quien ofrecerá una conferencia-concierto sobre el tema «La cultura musical de Isabel la Católica».

La relevante personalidad del señor Echevarría Bravo es bien conocida. Destacado musicólogo, además de académico de la Real Academia de Bellas Artes de San Fernando, es miembro del Instituto de Estudios Manchegos y del Centro de Estudios Jacobeos; premio extraordinario de Musicología del Consejo Superior de Investigaciones Científicas; y laureado en otros importantes certámenes nacionales. Es asimismo brillante conferenciante y publicista, con numerosas disertaciones y publicaciones en su haber.

El interesante temario de su conferencia, será enmarcado entre ilustraciones musicales de los siglos XV y principios del XVI.

Cartelera

TEATRO PRINCIPAL

Hoy, éxito grandioso de «LAS MANOS DE ORLAC» con Mel Ferrer

¡Un hombre que vivía con el deseo de matar!

Domingo...

Lo mejor que nos ha ofrecido el cine en los últimos años «LOS JOVENES INVASORES»

Un tema interesante. Una interpretación maravillosa

TEATRO ORTEGA

7'45. Mayores. «Martes de carnaval».

CINE PROYECCIONES

3'30. Mayores. «Un muerto recalcitrante» y «Fantasía».

CINE CASTILLA

3'30. Mayores. «El único evadido» y «Los dos rivales».

CINE OTERO

Popular. «El cebo» y «Gayarre». Toleradas.

CINE REY DON SANCHO

5, 7'45 y 10'45

ULTIMO DIA

LA COLINA DEL ADIOS

Un amor que desafía cinco mil años de tradición

(Autorizada mayores)

CALIFICACION MORAL

«Las manos de Orlac» (3), «Martes de carnaval» (3), «Un muerto recalcitrante» (2), «Fantasía» (2), «El único evadido» (2), «Los dos rivales» (5), «El cebo» (2), «Gayarre» (2), «La colina del adiós» (3).

"EL ULTIMO ATARDECER"

«Original forma de iniciar una película»

Todo actor que conozca la importancia que tiene una impresionante entrada en escena, palidecerá de envidia cuando vea cómo presenta la cámara en la pantalla a Rock Hudson y Kirk Douglas en la apasionante producción Brynaprod en color «EL ULTIMO ATARDECER», que distribuye Universal Films Esp. S. A., en el suntuoso Cine Rey Don Sancho.

Al apagarse las luces de la sala e iniciarse la acción de la película, Hudson y Douglas son puntitos perdidos en la inmensidad del horizonte de este drama de aventuras al aire libre, que costó muchos millones de dólares. Las cámaras de color captan los dos puntitos y los van siguiendo mientras se acercan a galope tendido, hasta que, tras irse agrandando sus siluetas, la cara de los actores acaba por llenar la pantalla por completo.

Utilizando los caballos más veloces que pudieron conseguir, el director Robert Aldrich explicó que se tardó exactamente un minuto en pasar a los actores de puntitos a primer plano en un recorrido de ochocientos metros.

«EL ULTIMO ATARDECER», fué rodada en Aguascalientes, Méjico. Es una producción de Eugene Frenke y Edward Lewis y en su reparto estelar figuran además de los citados artistas, Dorothy Malone, Joseph Coten, Carol Lynley y Neville Brand.

Cuatro Cantones

Taxidermistas

Los taxidermistas son casi artistas, o sin casi. Ellos, con su paciencia, con sus fórmulas, más o menos secretas y con su espíritu de observación, consiguen que los cadáveres de los animales presenten un aspecto de vida y hasta movimiento.

Hemos visto verdaderas maravillas salidas de las manos de estos artistas y siempre envidiamos su paciencia y su sentido del ritmo. Nadie como ellos para observar las posturas clásicas de los animales, posturas que luego se hacen casi eternas en sus obras.

Ser taxidermista es tener vocación. Es como el que nace pintor, escultor o poeta. Hay que tener un buen montón de conocimientos para disecar un animal.

Por ello nos congratula saber que se ha descubierto una nueva fórmula que permitirá a los disecadores realizar sus obras con un mínimo de trabajo y sin necesidad de consumir horas y horas.

Lo malo es que nosotros no sabemos en qué consiste el nuevo procedimiento, pero algún día será del dominio público. Pero de lo que no hay duda es de que existe este procedimiento novísimo de taxidermia. Porque si no existiera no nos explicamos qué es lo que hace, desde el mes de septiembre, el cadáver de esa lechuza o algo semejante, colgado en una de las columnas de la Plaza Mayor. Del lado más cercano a la calle Mayor.

Si es un nuevo procedimiento para disecar pájaros, bien está, pero si no lo es, no estaría de más que retirasen el referido cadáver de esa ave nocturna. Quedaría todo mejor y hasta más bonito.

Abrir las ventanas

¿Recuerdan ustedes? Lo dijimos.

Y nos hemos asustado un poco.

No pueden ustedes imaginarse el tremendo peso de responsabilidad que se siente sobre uno cuando atisba que está en posesión de poderes de predicción.

Ni que fuéramos brujo, señores.

Escribimos la semana pasada, aproximadamente, de la circunstancia del frío y la calefacción oficial. La calefacción oficial no se enciende hasta el día primero de noviembre; si en octubre hace frío, hay que aguantarse; si en noviembre hace buena temperatura, hay que abrir las ventanas, aunque la calefacción está en marcha.

Y hacíamos notar que, ante el excesivo frío de octubre, tal vez en noviembre vendrían días buenos, cuando ya la calefacción está en marcha.

¡Ahí lo tienen!

El último día frío fué (y nos referimos a Palencia) el 31 de octubre; última fecha «sin calefacción». Día 1 de noviembre, que se estrena la calefacción: cielo despejado, sol radiante y temperatura grata; hay que abrir las ventanas.

Casi nada, adivino. ¿Qué miedo, verdad?

Pero las cosas son así.

Y nosotros nos preguntamos que por qué los organismos «de arriba» no dejan un poco de libertad a quien corresponda, para distribuir —de acuerdo con el tiempo y clima— los días de calefacción. Si por ejemplo son ciento cincuenta días de calefacción anuales (para la zona norte de la nación, que es la más fría), ¿por qué no dejar que cada cual las distribuya a su gusto, de acuerdo con la inclemencia del tiempo? Así ahorraríamos que algunos funcionarios (o usuarios de trenes) tuviesen que abrir las ventanas (o ventanillas) para respirar un poco, mientras la calefacción se gastaba inútilmente.

Todo es cuestión de ponerse a estudiar las cosas.

El "tobogán" extrafestero

Ya en otra ocasión hemos hablado del «tobogán» extrafestero.

Hablábamos hace más de un año, cuando nuestra calle Mayor era algo así como el simulacro de una cordillera, y el autobús de servicio urbano era un manojo de vaivenes, brincos, saltos y ritmo de «chachachá».

Ahora ya no hay tobogán extratesfero en la calle Mayor, porque, gracias a la inquietud urbana de nuestro Ayuntamiento, gozamos de una calle Mayor, llana, suave y muy grata..., aunque ya cuenta con un «ojal» de consideración, al que ahora no nos vamos a referir.

Venimos ahora a escribir del «tobogán» extrafestero que puede gozarse en la glorieta de los Héroes del Alcázar, frente a la Fábrica «Santa Bárbara» (antes Fábrica de Armas).

Allí, el autobús «Carcavilla-Fábrica Nacional» tiene que dar la vuelta, porque es fin de trayecto; para dar la vuelta, ha de meterse, necesariamente, en la zona no pavimentada, ya que su longitud no le permite evolucionar dentro de la propia calzada.

Pues aquí está la cuestión.

El tomar esta curva es, para los viajeros, algo así como darse una vuelta en la «montaña rusa»; vaivén para acá; vaivén para allá; salto hacia arriba; tropezón hacia adelante..., nada ¡el tobogán!

Y nosotros nos preguntamos ¿es que costaría mucho el dotar a esta glorieta de superficie llana y firme...?

ALFA

INDUSTRIAL ESPECIAL PARA SASTRES, INDUSTRIAS DE CALZADO, CONFECCIONES, etc.

RAPIDA-ROTATIVA

SOLICITE CATALOGO

Dietario

Sábado 4 de Noviembre de 1961

SANTORAL. — Santos: Carlos Borromeo, cardenal; Vidal, Agrícola, mártires; Amancio, obispo; Juanicio, abad; Pierio, presbítero; Modesta, virgen; Emerico, confesor; Nicandro, Próculo, obispos; Claro, Hermas, presbíteros; Porfirio, mártires; Fitólogo, Patrobas. (Misa: De San Carlos Borromeo. Color: Blanco).

REFRAN: Quien no vende vino, no ponga bandera.

Sale el sol a las 6'48 horas y se pone a las 17'5 horas. Sale la luna a las 2'38 horas y se pone a las 15'29 horas. Luna nueva el 8.

EL TIEMPO EN PALENCIA

Barómetro: A las 18 de ayer, 704'1. A las 8 de hoy, 704'2. — Temperaturas: Máxima de ayer, 19'6. Mínima de hoy, 5'8. —Dirección del viento: A las 18 de ayer, N. E. A las 8 de hoy, E. N. E. Humedad relativa media, 78 por 100.

EFEMERIDES. — 1524: Muere, siendo obispo de Burgos, el que fué de Palencia don Juan R. Fonseca, uno de los mayores benefactores de la Catedral, pues aparte otras obras, costeó el retablo y altar del Trascoro y escalera de la cripta, donando ricos ornamentos, tapices, etcétera. Fué enterrado en Coca.—1295: Tratado de Pertuhs entre Francia y Aragón. — 1458: Muere Ausias March. — 1605: Conspiración de la pólvora (Londres). — 1936: Nace el pintor Rosales. — 1847: Muere Mendelssohn. — 1918: Sublevación de la escuadra alemana.

Instituto Nacional de Previsión

Convocatoria de premios de natalidad para 1962

El Ministerio de Trabajo, a través del Instituto Nacional de Previsión convoca el Concurso de Premios (Rama de Natalidad), para el año 1962.

Los premios establecidos son: Un primer premio nacional de 50.000 pesetas y otro de 25.000 para los dos matrimonios españoles con mayor número de hijos; un primer premio nacional de 50.000, y un segundo de 25.000 para los dos matrimonios con mayor número de hijos vivos, en las condiciones que se especifica; cincuenta premios de 15.000 pesetas, y otros cincuenta segundos de 5.000 a otorgar dos en cada provincia, al matrimonio español con mayor número de hijos en la fecha de la convocatoria; y cincuenta de 15.000 y otros cincuenta de 5.000; dos en cada provincia, al matrimonio español con mayor número de hijos vivos.

Podrán solicitar estos premios todos los matrimonios españoles, extendiéndose las solicitudes en el modelo al efecto confeccionado por el Servicio de Seguros Unificados, que facilitarán las Delegaciones Provinciales del Instituto Nacional de Previsión y en sus agencias; presentándose las instancias en las mismas hasta el 10 de enero de 1962; la concesión de premios se llevará a cabo por la Dirección General de Previsión, entregándose a los adjudicatarios el día 19 de marzo de 1962.

FAJAS MI LINEA

Tenemos el honor de invitar a nuestra distinguida clientela y señoras en general, a la exposición de modelos Mi Línea que presentaremos los días 6 y 7 de noviembre en el Hotel Jorge Manrique de Palencia y los días 8 y 9 en el Hotel Inglaterra de Valladolid

Rincón ameno

VIAJE

Unos periodistas explican las aventuras ocurridas a lo largo de un viaje, en el que por avería del coche, tuvieron que ir casi todo el tiempo empujando, pese a que fueron auxiliados eficazmente por la Ayuda en Carretera.

El dueño del coche dice:

—Fué un viaje de película. Entramos en Madrid empujando...

Siguen contando catástrofes. Se insinúa la posibilidad de que el coche en cuestión sea un cacharro. El dueño se defiende y lo atribuye a la mala suerte. Añade:

—Para colmo de males me había dejado en casa el carnet de conducir...

Y un redactor gráfico de «La Actualidad Española», interviene:

—¿Pero es qué hace falta carnet para empujar?

BUENA PROFESION

¿Qué profesión tiene usted?

—Experto en café.

—¿Qué es eso?

—Trabajo por cuenta de una importante cadena de bares y cafés neoyorquinos. Yo paso a diario por todos ellos. Pruebo el café. Si compruebo que, en efecto, sabe a café, le añaden un poco de agua.

LA COSTUMBRE

Una madre entra en un establecimiento de comestibles y ruega al dependiente que haga el favor de pesarle al niño.

El dependiente coge al niño, lo pone en el platillo de la balanza, lo pesa y exclama:

—Seis kilos cien gramos. ¿Lo dejamos así?

ADIVINANZA

Toda a la vista mi prima,
más mi segunda lo niega:
a muchos gusta mi todo,
y a muchos los enajena.

Solución a la Adivinanza de nuestro número anterior:

CALAMINA

CRUCIGRAMA

Número 649:

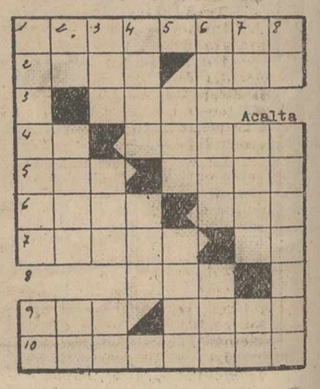

Horizontales: 1: Denegación. 2: Esclava de Abraham. Verbo. 3: Río de la Galitzia. 4: (al revés) Río europeo. Antiguamente: alquilar. 5: Pueblo de Lérida. Sitio poblado de malezas. 6: Novillo (al revés) Igual. 7: Viento abrasador de los desiertos de Africa y Arabia. Letra griega. 8: Pueblo de La Coruña. 9: Demostrativo (al revés) Poeticamente diosa. 10: Pergamino que contiene copia de varios documentos.

Verticales: 1: Ciudad italiana (al revés) Nombre de letra. 2: (al revés) Nombre de letra. Hada bienhechora de la mitología persica. Siglas comerciales. 3: Flúido. Personificación de EE. UU. Parte inseparable. 4: Gran lago salado del Turquestán. Claridad. 5: Forma del pronombre. Arte de pesca. 6: (al revés) Nota. Vocablo deportivo. (al revés) Llano. 7: Observa. Ligar. Conjunción latina. 8: Voz de mando. Edificio o sala de planta circular.

Sol. al Crucigrama número 648:

Horizontales: 1: Filoxera. 2: Inés. Sol. 3: Sal. 4: Et. Retal. 5: Tos. Yema. 6: Oros. RIP. 7: Nones. Ni. 8: Lis. 9: Osa. Jira. 10: Censurar.

Verticales: 1: Filetón. Oc. 2: In. Toro. Se. 3: Les. Son. An. 4: Osar. Sel. 5: Ley. Sijú. 6: Es. Ter. Sir. 7: Ro. Amin. Ra. 8: Al. Lapizar.

DIARIO DE AVISOS

FARMACIAS DE GUARDIA.—Durante la semana están de guardia las siguientes:

ZONA NORTE: La de don Agricio Herrero, (Mayor, 42).

ZONA SUR: La de doña Victoria Manteca. (Mayor, 174).

Independiente de éstas, permanecerá abierta la farmacia de don Anastasio Arenal, (Paseo del Otero, 19).

REGISTRO CIVIL

NACIMIENTOS. — Luis Carlos del Val Santos, de Laurentino y Enriqueta, Héroes del Alcázar, 37; María Isabel Pachón Paleo, de Vicente y Feliciana, Mayor, 114; Luis Alberto Herrero Sahagún, de Arcadia y Felisa, Casas del Hogar, 53; Angel Fuentes Luis, de Arsenio y María Dolores, Clínica de la Cruz Roja.

CUPON PRO CIEGOS

Lista de los números premiados del «Cupón Pro Ciegos», correspondiente al sorteo celebrado el día 2 de noviembre de 1961.

Premiado con 250 pesetas, número 909. Premiados con 25 pesetas, todos los terminados en 09.

Señora ¿sabe usted que ahora puede limpiar sus cristales sin agua?

Con CRISTASOL los limpiará en un momento y sin cansarse. Se rocía con el mismo frasco sobre el cristal... se frota con un paño... ¡y ya está!

CRISTASOL disuelve instantáneamente el polvo y la suciedad que se acumulan en los cristales y los deja limpios y relucientes. Pruébelo.

CINE REY DON SANCHO

Sensacional y extraordinario estreno

SABADO 5 — 7,45 y 10,45

UNIVERSAL FILMS ESPAÑOLA, S. A. presenta Una producción BRYNAPROD, S. A.

Tan fuerte como su amor y su odio fue su lucha a muerte

EL ULTIMO ATARDECER

ROCK HUDSON · KIRK DOUGLAS · DOROTHY MALONE

JOSEPH COTTEN · CAROL LYNLEY · DIRECTOR: ROBERT ALDRICH · EastmanColor

Dos titanes se enfrentan como rivales... impulsados por el amor y la venganza

(Autorizada mayores)

M.C.D.2022

Acotaciones a la vida provincial

Cossío y Berruguete

Don Francisco de Cossío va a pronunciar muy pronto su discurso de ingreso en la Academia de Bellas Artes.

Este discurso versará en torno a la figura y obra de Alonso Berruguete.

Un tema muy actual, ahora que se trata de evocar el recuerdo del ilustre y universal escultor paredeño.

Y parece ser que don Francisco de Cossío va a revelar cosas interesantísimas —totalmente inéditas— de Alonso Berruguete.

Va a ser algo así como una revolución —bastante osada, en expresión del mismo Cossío— en torno a la figura de este desconcertante artista, cuya obra ha de encasillarse aparte de todas las corrientes habidas y por haber, y cuya vida es bastante desconocida en no pocos pasajes de la misma.

Interesante, pues, este discurso, estamos ya deseando su publicación, ya que, indudablemente, ha de ser a Palencia a quien más interese conocerlo, por la sencilla razón de ser esta provincia el marco de su «patria chica», la noble y linajuda Paredes de Nava, cuna de tanta prosapia y celebridad.

¡Lástima que los principales actos conmemorativos de este centenario de Berruguete se celebren en Madrid...!, por otra parte, estamos de acuerdo en que así sea, ya que es la única manera de que el centenario tenga una proyección más ámplia y completa. No obstante, Palencia no quedará «en zapatillas», y ya sabemos que precisamente en nuestra capital se elevará el monumento que perpetúe el recuerdo del ilustre escultor..., una magnífica huella —la más permanente— de toda esta serie de conmemoraciones centenarias.

Presencia palentina

Don Laurentino Herrán, un sacerdote palentino, ha intervenido en el I Congreso Internacional sobre el culto al Sagrado Corazón de Jesús.

Ha culminado con la inauguración del monumento en el Tibidabo.

Y en esta magna manifestación religiosa internacional, la presencia palentina ha estado hecha realidad a través de la figura de un ilustre sacerdote de nuestra tierra.

Don Laurentino Herrán ha tenido a su cargo una interesante y original ponencia.

Precisamente la que puede tener más afinidad con la tierra palentina.

Una ponencia sobre poesía.

Y ¿para qué la presencia de la poesía, hecha ponencia, en un Congreso sobre el Culto al Corazón de Jesús?, dirán nuestros lectores.

Pues sí; una ponencia sobre poesía..., pero sobre poesía en torno al vocablo «corazón», y su sentido espiritual y emocional.

El ilustre sacerdote palentino hizo un perfecto, acabado y documentado estudio sobre la simbología del «corazón» en la poesía moderna. Se refirió a las últimas corrientes literarias para buscar y encontrar el sentido íntimo y hondo del «corazón». Algo que agradó, que llegó hasta dentro, y que mereció la aprobación unánime de los asistentes.

La presencia palentina en este Congreso Internacional no ha podido ser más «poética»..., ni más «cordial».

Tradiciones de ánimas

Tal vez se sienta tan hondamente en el medio rural esta tristeza de las fechas litúrgicas de los Santos y de los Difuntos, porque con más fidelidad se sigue la tradición religiosa de tales fiestas.

Tradiciones religiosas que han dado lugar a otra serie de populares tradiciones, más o menos arraigadas, y más o menos cumplidas a «rajatabla».

Por descontado que en los pueblos, como en las capitales, la tarde del día de Todos los Santos, es obligada la visita al Cementerio; con la diferencia de que en los pueblos tal vez ni una sola familia se quede sin llevar a cabo esta visita. Quizá haya menos coronas de flores en el Camposanto rural; sin embargo, suele haber más luces, más candelas encendidas, y más estampa tremendamente triste.

Lo que sí se viene conservando, a diferencia de la capital, es la costumbre del «doblar» funeral de las campanas durante toda la noche del día de Todos los Santos. Por lo general un grupo de mozos se meten en el campanario con un buen garrafón de aguardiente, anís o coñac, o simplemente vino, y de esta manera para los «campaneros» no suele ser tan triste la noche, aunque sean ellos precisamente los encargados de entristecer la noche con el melancólico campaneo mortuorio.

Hay asimismo la tradición de la novena y mes de ánimas; los responsos; las ofrendas de pan y de roscas..., en fin, un cúmulo de jugosas costumbres, todas ellas nacidas a la sombra y amparo de las conmemoraciones litúrgicas en favor de los fieles difuntos.

La circunstancia, como decimos al principio, para hacer en los ambientes rurales, mucho más triste la lógica tristeza de tales fechas.

Lo actual

Ha sido inaugurado un secadero de maiz, en Carrión de los Condes, obras y la empresa se culmine totalmente— en nuestra provincia es Tierra de Campos.

Ultimamente el Gobernador civil ha hecho unas interesantes declaraciones para los lectores de DIARIO-DIA, en torno a este asunto que tiene en pie esperanzado a los labradores de la zona agrícola de los «viejos campos góticos».

En estas declaraciones hay muchas cosas interesantes, como decimos, pero especialmente una de ellas.

Es el anuncio de que las sesiones del pleno del Consejo económico sindical interprovincial de Tierra de Campos, va a celebrarse en Palencia.

Cuatro son las provincias que podían haber sido sede de esta importante reunión: Valladolid, León, Zamora, y, claro es, Palencia. Sin embargo, ha sido la nuestra la que ha logrado quedar destinada para marco de tal asamblea.

Por eso Palencia es la capital geográfica y espiritual de Tierra de Campos. Palencia, sí, porque es de justicia, aunque solo fuese porque en Palencia se levantó la primera voz llamando la atención para esta transformación, que, si es cierto que beneficiará a nuestra provincia, también es verdad que tal beneficio repercutirá en toda Castilla, y por lo mismo, en toda España.

Un secadero de maiz

Ha sido inaugurado un Secadero de maiz, en Carrión de los Condes.

He aquí un ejemplo más de un pueblo con muchos linajes, con muchos pergaminos viejos y rancios, con muchos blasones, con mucha historia, pero también con muchas inquietudes actuales.

El Sindicato Agrícola Regional ha patrocinado esta construcción, y la ha hecho realidad. Los agricultores de aquella comarca cuentan ya con un establecimiento nuevo, muy interesante y práctico para una de las facetas de la agricultura.

Pero lo interesante de todo esto, visto desde un plano más general, es que si hoy es un «secadero», mañana será otra instalación que afecte a la economía de otros trabajadores; y otro día, será otra factoría que beneficie a otro grupo o clase..., y así sucesivamente, lo importante es que Carrión tiene inquietudes y marcha adelante, sin dormirse en sus lauros viejos y gloriosos.

Carrión se ha empeñado en ponerse a la altura de la actualidad —como corresponde a su categoría ciudadana— en cuanto a progreso y adelantos, y estamos seguros de que lo conseguirá. Sencillamente porque se lo ha propuesto, y sus autoridades y sus gentes están dispuestas a no escatimar esfuerzo para ello.

Aquí sí que encaja magníficamente aquello de que «querer es poder».

"Palabras" en los pueblos

La revista oral de la obra sindical de Educación y Descanso, «Palabras», ha sido presentada en Palencia, capital.

El éxito de presentación ha sido rotundo.

Ya se esperaba; los nombres de los que habían de intervenir era algo así como un pasquín de garantía anticipada. Personalidades de relieve nacional e internacional en la Literatura y el Arte, dándose cita en una misma manifestación cultural, es algo que no se ve a menudo.

En Palencia lo hemos visto.

Y tras la capital, la revista oral «Palabras» se echa a la provincia.

Venta de Baños, Guardo, Vallejo de Orbó y Barruelo de Santullán abrirán la escena de sus teatros familiares para dar paso a un espectáculo de altura.

Podemos asegurar que nunca estos teatros lograron reunir en un solo espectáculo cultural o artístico, mayor número de figuras relevantes: un premio nacional de Literatura, un premio de la Fundación Juan March, un extraordinario dibujante en la Prensa de Madrid, un poeta de personalidad destacadísima en la Literatura española, un excelente pintor, un sacerdote charlista de Radio (el más popular de los charlistas de religión y moral en la Radiodifusión española) y a la vez intérprete cinematográfico..., en fin, todo un cogollo de hombres de «primera línea» en la cultura nacional.

Es un obsequio de la obra sindical Educación y Descanso, que llegará hasta las gentes de las localidades palentinas citadas. No cabe duda que aquí, como en la actuación en la capital, el triunfo de «Palabras», revista hablada, será total y definitiva.

Una magnífica velada, de altos vuelos, que dejará honda huella en el espíritu de los que a ella asistan.

DEMLERCHIX

La gallina americana campeona en beneficios durante 5 años, en el concurso Randon, de California

Ahora tiene usted la oportunidad de criarla en su granja

Granja Avícola Blanco

Meneses (Palencia)

Inauguración de un moderno secadero de maiz en Carrión de los Condes

Su capacidad de secaje es de 40.000 kgs. diarios

Un servicio de la Cooperativa Agrícola de Carrión a los labradores palentinos

Nuestro Gobernador Civil, señor Fragoso del Toro, presidió la inauguración del secadero de maíz, construído por la Cooperativa de Carrión, a cuyo acto asistieron destacadas personalidades.—(Foto PAYA)

Con ser interminable ya la relación de servicios rendidos a la agricultura palentina por la Cooperativa Agrícola Regional de Carrión de los Condes, hemos de añadir hoy uno más —el nuevo secadero de maíz—, cuya importancia escapa a todo comentario, ya que si, por una parte, en él se conjugan como en pocos otros los intereses del labrador y del ganadero, por otra viene a marcar, a abrir el camino de la industrialización agraria de la comarca en su más exacto sentido.

Pocas necesidades se han dejado tanto sentir en nuestros medios agrícolas, como la falta de secaderos de maiz con capacidad suficiente para absorber toda la producción provincial. Constituye el maíz, sin duda alguna, uno de los cultivos de mayor porvenir en nuestros medios campesinos. Sus mayores rendimientos, su mejor mercado, su menor gasto de explotación, etc., son causa de que el labrador piense en él como inversión más rentable, que le vaya permitiendo el librarse de la necesidad de cultivar remolacha, cuyos cuantiosos gastos se van haciendo ya interminables, e incluso del trigo, "negocio" cada vez más discutible. Pero la falta de secaderos han constituído hasta ahora una franca rémora para el cultivo del maíz. Nuestro clima impedía que el grano afluyera al mercado a tiempo y sin humedad, siempre traducible todo ello en depreciaciones a la hora de las cotizaciones.

Por eso, con criterio de máximo servicio y oportunidad, la Cooperativa Agrícola Regional de Carrión ha llevado a cabo la construcción de este secadero de maíz, montado de acuerdo con la más depurada técnica actual. Al borde de la carretera que de Palencia llega a Carrión, en el kilómetro 37, en una finca de la Cooperativa, situada en el lugar mismo donde se inicia la desviación de la carretera que evita el tránsito por las calles carrionesas, se ha construído el secadero. Es un edificio amplio, moderno, con urbanizadas pistas de aparcamiento alrededor para los vehículos de carga, con una báscula exterior de recepción, con un centro de transformación para el suministro eléctrico de las instalaciones, servido por "Distribuidora Palentina de Electricidad, S. A.». El edificio en sí constituye una amplia nave, dividida en varias secciones. En la primera se ha instalado una máquina desgranadora de las mazorcas, capaz de desgranar 5.000 kilos de maíz a la hora, y un aparato calorífero, de combustión de sólidos, de donde se insufla el aire a la sección siguiente, que constituye el secadero, con dos columnas de secado, cuya capacidad de secaje es de 40.000 kilos, diarios. Se ha montado asimismo en esta segunda sección un aparato elevador, que lleva el grano a una máquina limpiadora y seleccionadora, bajo la cual, en celda independiente, se ha instalado un aparato semiautomático de detectación de humedades. En la sección tercera se efectúa el envasado y pesaje del grano seco, limpio y seleccionado, llevando anexo un amplio local para almacenar la mercancía.

El presupuesto total del secadero asciende a millón y medio de pesetas, y la maquinaria ha sido construída y montada por la razón social "IMAD"-Domingo Gómez, de Valencia.

La Cooperatica de Carrión, pues, ofrece, a partir de esta fecha los servicios de desgranado, secaje, limpieza y selección del maíz a todos los agricultores palentinos en unas modernas instalaciones, cuya capacidad y montaje garantizan la máxima agilidad y rapidez a estas operaciones.

INAUGURACION DEL SECADERO

Para presidir la inauguración de este secadero, se trasladó a Carrión el Excmo. señor Gobernador Civil y Jefe Provincial del Movimiento, don Víctor Fragoso del Toro, que fué recibido y cumplimentado por el alcalde de la localidad, don Jesús González; presidente de la Cooperatica, don Manuel Domínguez Pérez; secretario, don Luis Barbáchano Girón y miembros del Consejo rector de la Cooperativa.

Se hallaban igualmente presentes en el acto don Joaquín Belmonte, ingeniero jefe de la Jefatura Agronómica; don Ramón Pelay Asín, ingeniero director de la Granja Experimental Agrícola y el perito agrícola de este Centro, don Antonio Rallo; don Plácido García de la Riva, ayudante de ingeniero, que ostentaba la representación del ingeniero jefe de la Delegación de Industria; don José Alvarez Barón, director-gerente de "Distribuidora Palentina de Electricidad, S. A."; don Ricardo Merino, delegado comarcal de Sindicatos de Carrión, así como otras varias personalidades.

En un sencillo acto bendijo las instalaciones el Rvdo. señor don José Mariscal, director espiritual del Seminario Menor Diocesano de Carrión.

Leyó a continuación unas cuartillas el presidente de la Cooperatica, quien después de agradecer la presencia de nuestra primera autoridad civil y demás personalidades asistentes, pasó a glosar brevemente la iniciativa y creación del secadero, su finalidad e importancia, poniendo las instalaciones, con la generosidad que siempre ha caracterizado a la Cooperativa, a disposición de cuantos agricultores lo deseen. Luego añadió: "Estas instalaciones pueden ser el primer paso hacia la industrialización de esta comarca. Nada nos debe extrañar, pues el plan de Tierra de Campos será un hecho en breve espacio de tiempo".

"Si, como decimos, la transformación de la Tierra de Campos va a ser pronto un hecho, esos campos serán de una producción extraordinaria y necesariamente habrá que crear industrias para la transformación de sus productos. Esta entidad no tendría inconveniente en ponerse de acuerdo con alguna empresa de cierta importancia y ofrecerle su colaboración, ya que dispone de unos terrenos magníficamente bien situados, con acceso fácil a dos carreteras, instalación eléctrica, agua abundante. Tenemos verdadero interés en que esta zona de Carrión se industrialice y para ello no regatearemos nuestro entusiasmo".

"Yo quisiera que esta idea de industrializar este rincón de Castilla la llevasen grabada en sus mentes nuestras autoridades, para que cuando llegue el momento de crear industrias derivadas de los productos del campo y de la ganadería se acuerden de que aquí hay un pueblo decidido a dar toda clase de facilidades".

Hizo uso de la palabra a continuación el señor Fragoso del Toro felicitando a la Cooperativa de Carrión por su ejemplar historial de continuados servicios a la agricultura, "servicios —dijo— que han ido cambiando la mentalidad individualista campesina", por lo que hizo votos para que en otros lugares, dentro y fuera de la provincia, se siga ese ejemplo de unidad, ya que de tal unión podrá surgir la consecución de los grandes empeños que la agricultura busca.

Destacó luego la acción de las cooperativas, que están logrando que los beneficios y el ahorro del campo reviertan sobre el propio medio rural, convirtiéndose los labradores en propietarios de estas empresas e instalaciones, sin caer en la frialdad del capitalismo anónimo.

Los exhortó, finalmente, a mantenerse en la misma línea de superación en la seguridad de que "os haréis acreedores —concluyó— a la gratitud de la Patria y a la bendición de Dios".

En la inaguración del secadero de maíz el Presidente de la Coperativa de Carrión, señor Domínguez, puso de relieve la necesidad de industrializar nuestra agricultura.—(Foto PAYA)

A continuación el señor Gobernador Civil accionó los conmutadores de las instalaciones, poniendo en marcha el secadero y declarándolo así inaugurado.

Finalmente las autoridades y personalidades asistentes fueron obsequiados en el domicilio social de la Cooperativa de Carrión, con un vino de honor, servido por el bar "Petrilla», de Vilda.

MONTAJES ELECTRICOS
SUHECA, S.L.
• ALUMBRADO PUBLICO
• ALUMBRADO INDUSTRIAL
• CASETAS DE TRANSFORMACION
• INSTALACIONES DOMICILIARIAS

HERRERA DE PISUERGA-SALDAÑA

Un palentino ilustre: El Doctor AQUILINO MACHO TOME

Repito, una vez más, mi gran satisfacción: dar a conocer los valores palentinos, para estímulo, admiración e imitación de los supervivientes y para que conozcamos, no sólo a los religiosos y políticos, como otros valores destacados en artes y ciencias, sino también los de otras profesiones liberales, entre ellas la de farmacéutico, la cual abarca todos los ramos del saber y en ella se han señalado muchas notabilidades desde Hipócrates y Galeno a nuestros días; eminentes figuras que vistieron la toga de color morado, especialmente desde los Reyes Católicos que dictaron en 1477 la ley fundamental del Protomedicato.

Hoy nos es grato recordar el nombre del farmacéutico rural, doctor don Aquilino Macho Tomé. Nació este profesional en Herrera de Pisuerga, el día 4 de enero de 1857, de una familia de tradición farmacéutica; su abuelo, farmacéutico, su padre, farmacéutico; hermanos farmacéuticos, sobrinos farmacéuticos, etc.

Falleció en Saldaña, en 1932, a los 75 años. Se licenció en la Universidad Central en 1879. Se doctoró en 1880. Se estableció en Saldaña y ejerció sin interrupción su carrera durante 53 años, muy querido y respetado por sus convecinos, gozando de un prestigio, tanto profesional, como científico y social envidiables; trabajador incansable, pasó su vida procurando arrancar a la naturaleza sus secretos; destacándose entre otras disciplinas en las Ciencias Naturales, y más especialmente en la Botánica.

Recogiendo las plantas medicinales espontáneas del partido de Saldaña, de ellas logró un trabajo admirable y hacer con las de esta región un herbario, y ordenar las especies en varios tomos, cuya descripción y trabajo tituló: «Reseña de los productos naturales y más especialmente de las plantas medicinales espontáneas en el partido judicial de Saldaña».

Trabajo premiado en 1892, y del cual dice el Jurado calificador:

«El herbario presentado, es modelo en su clase, por el esmero con que han sido destacados los ejemplares, que han sido colocados con tal pulcritud y acierto, que desde luego pueden apreciarse en los mismos perfecta y distintamente sus caracteres típicos. No debe, pues, el Jurado dejar de consignar con satisfacción vivísima cuán gratamente le ha impresionado este herbario, cuya confección supone un ímprobo y largo trabajo una laboriosidad a toda prueba, una paciencia sin límites por lo recogido en sus excursiones científico-cinegéticas como él decía a través de las feraces llanuras, pintorescas montañas, e incultas parameras, de aquel partido; tanto es de estimar si se tiene en cuenta, por una parte lo que significa la recolección y clasificación de todas las plantas, cuya cifra se consigna y por otra que la persona que ha realizado tan hermosa labor, tiene que atender a los ineludibles y constantes deberes que le impone el ejercicio diario de la profesión». Formaban el Jurado respetables figuras de la Universidad Central.

Otro trabajo premiado fué «Medios de estimular el cultivo de los árboles más útiles y adecuados al suelo y clima de esta provincia». Fué premiado con los Juegos Florales de Palencia en 1901. También en el VI Congreso de la Federación Agrícola de Castilla celebrado en Palencia, presentó un extraordinario trabajo de vulgarización científica, «El paludismo y la desforestación causa de la ruina de Castilla». Presentó al Congreso Internacional de Higiene y Demografía otro trabajo titulado, «Causas que alteran la salubridad pública de Saldaña y su partido». Entre otros premios a sus múltiples trabajos en 1907 la Academia Española de Historia Natural le concedió un diploma que dice así: «Atendiendo a las circunstancias que en don Aquilino Macho Tomé concurren, acordó admitirle como Socio Honorario de la misma en 9 de enero de 1907». El Ayuntamiento de Saldaña le nombró hijo adoptivo y dió a la plaza en que vivió el nombre de «Plazuela del Doctor Macho». Conocedor de la Historia de Saldaña, poseía una colección de monedas antiguas, de la época romana y visigótica y vestigios de la civilización, fósiles, cerámicas antiguas; asimismo como historiador hace una reseña minuciosa de la jurisdicción de Saldaña. Como Museo tenía una colección de especies del partido, ordenadas según la clasificación de clases; estudió el terreno paleozoico de su comarca y en el terciario encontró punzones de asta de ciervo, hachas de piedra pulimentada; restos de mastodonte angustoides, restos de artísticos sepulcros, columnas, gibulas. Por los años 1912 en la capital de la provincia en unas excavaciones que hicieron unos obreros en el Cerro del Otero encontraron unos fósiles de unos animales antidiluvianos y con ese motivo escribió un extenso trabajo de investigación científica que una vez más puso a un nivel meritísimo a la clase palentina que orgullosa le contaba en su seno; colaboraron con él en estos trabajos el doctor Navarro Fernández Peñalba, Paco Simón y otros, haciendo un trabajo al que puso este aforismo de Sócrates: «Cual las abejas que liban lo útil de todas las flores, de igual manera los amantes de la instrucción deben escudriñarlo todo y recoger lo bueno que encuentren».

DON AQUILINO MACHO

Poseía un artístico pergamino firmado por el doctor Hernando Pacheco, director de Investigaciones Científico-Paleontológicas y Geológicas del Museo Nacional, en el que le dan las más expresivas gracias en nombre de la Comisión de Investigaciones Científicas considerándole como distinguido naturalista y expresándole la complacencia con que han recibido en la Corporación oficial mencionada los notables ejemplares de restos de mamíferos fósiles procedentes de los terrenos niccenos de Relea-Saldaña (Palencia), recogidas gracias a la gran competencia científica, amor al estudio y laboriosidad del doctor Macho.

Tan valiosa representación de la fauna fósil de la provincia de Palencia ocupa un lugar preeminente entre las colecciones del Museo de Ciencias Naturales de Madrid; un lugar distinguido, como homenaje a su coleccionador y distinguido donante.

En otros trabajos de exploraciones y excavaciones colaboró con él el doctor Pacheco, catedrático de Geología Geognóstica Extratigráfica antes citado, llamándoles mucho la atención varios restos de grandes tortugas terrestres y otras cosas curiosas procedentes de los yacimientos de los terrenos Terciario Mioceno y Plioceno, de Palencia. Ultimamente dedicaba sus ratos libres a un trabajo muy original que consistía en una especie de clasificación de las fanerogamas por el aspecto microscópico del pólen y la disposición de las anteras con los estambres, cuando le sorprendió la muerte.

Como escritor dejó infinidad de artículos que recordamos siempre de actualidad, entre otros en los periódicos de Palencia. Como político fué alcalde de Saldaña, diputado provincial, presidente de la Diputación, era oído siempre su parecer sano, su autorizada opinión y acatados con satisfacción y éxito por todos; como farmacéutico titular de Saldaña, donde ejerció más de cincuenta años, auxilió más de una vez a las autoridades en asuntos administrativos y en los casos judiciales del partido. Sobresalía su nombre por aquella época entre los más distinguidos farmacéuticos.

Algunos escritores dicen: «Paz a los muertos». Pero en casos tan extraordinarios no podemos ni debemos callarnos, aunque sólo fuera desempolvar una sencilla cuartilla de dos líneas arrancada de mi archivo de cosas curiosas, como un ejemplo de la Patria chica, digno de imitar.

Bernardino ROJO GONZALEZ

CRONICA DE AGUILAR DE CAMPOO

Apertura del curso de Acción Católica y conmemoración del aniversario fundacional de la Falange

Haciendo coincidir la fecha con la festividad de Cristo Rey, se han celebrado en Aguilar de Campoo diversos actos, organizados por las diversas ramas de A. C., como inauguración del nuevo curso 1961-62.

A las ocho y media de la mañana hubo una Misa de Comunión en la colegiata de San Miguel Arcángel, con la asistencia de todas las banderas de estas asociaciones parroquiales.

Por la tarde, a las cuatro, rosario y acto de consagración ante el Santísimo expuesto. A continuación se efectuó un acto de afirmación católica, en la que tomaron parte como oradores los presidentes de las ramas: Doña Esperanza Gullón, en la de mujeres; Pedro Sánchez, de los jóvenes; Lali Cabria, de la misma rama femenina, Eloy Barbolla, por la H. O. A. C., Aniano Fontaneda, presidente de los hombres y el señor Consiliario abriendo y cerrando este acto don Ciriaco Pérez. Todos ellos exhortaron a la asistencia, muy numerosa, a la acción, cada uno señalando campos diferentes de los amplísimos campos de apostolado en que pueden actuar los militantes de esta Asociación.

XXVIII ANIVERSARIO DE LA FUNDACION DE FALANGE.—Se celebró este acto conmemorativo con el ceremonial tradicional en la villa. A las doce, Misa presidida por las autoridades a cuyo frente se encontraban el Alcalde y Jefe Local del Movimiento, el Vicesecretario de Ordenación Local e Inspector Provincial del Movimiento, acompañados de los demás Delegados de Servicio.

A continuación, en los salones del cine Campoo, bajo la misma presidencia, acompañados del Vicario de la Parroquia y Comandante de puesto de la Guardia Civil, se celebra un acto-conferencia. El Jefe local camarada Briz, abre el mismo con comentarios predecentes a la lectura del Discurso Fundamental e introducción al segundo orador-conferenciante camarada Quiroga, venido exprofeso al acto y que en un magnífico discurso expuso ante el auditorio conceptos claros de los que estuvieron pendientes con gran interés el público asistente.

M.C.D.2022

VENTA DE BAÑOS

Conmemoración del XXVIII aniversario de la fundación de Falange Española.-Una caldera que vuela.-Fallecimiento

El 28 de octubre último se celebró en esta localidad la conmemoración del XXVIII aniversario de la fundación de la Falange Española, a la que asistieron las autoridades locales, afiliados y vecindario en general.

A las once y media de la mañana, en la parroquia de Santa Rosa se ofició la misa mayor dominical, repleta de fieles, y una vez terminado el acto religioso, se trasladaron a los locales del F. de Juventudes, comenzando el acto con unas breves palabras del señor alcalde y jefe local del Movimiento, señor Paredes, procediéndose, seguidamente, a la entrega de diplomas a los alumnos de esta Escuela de Formación Profesional que en el Concurso provincial de Destreza, llevado a cabo en la capital de provincia, resultaron premiados.

A continuación, se procedió al acto del pase, por llegar a la edad reglamentaria, a la Organización del Movimiento, de aquellos camaradas que hasta ese momento pertenecieron al F. de Juventudes, y seguidamente, el consejero nacional camarada Antonio Carbonell y Alvarez de Sotomayor, bajo el título «Permanencia de la Doctrina Falangista», pronunció su anunciada conferencia, comenzando su disertación para dedicar unas frases de elogio a los que momento antes habían pasado a pertenecer como militantes a F. E. T. y de las JONS, de los que cabe esperar —dijo—, por su ímpetu y su

El Sr. Carbonell y Alvarez de Sotomayor, en el acto de su discurso con motivo de la conmemoración del XXVIII aniversario de la Fundación de Falange Española (Foto García)

juventud la superación y grandeza de la Patria, enmarcadas en la disciplina y en los postulados cada vez más trascendentales de nuestro Movimiento.

Entrando de lleno en su conferencia, dedicó un recuerdo a Ramiro Ledesma y a aquellos principales camaradas que en los comienzos de la azarosa fundación falangista, no regatearon sus esfuerzos ni sus sacrificios en pro de una doctrina que el tiempo ha respaldado como la más auténtica en las reivindicaciones del verdadero sentido nacional.

Hizo un acabado estudio del grandioso discurso que José Antonio pronunció en el Teatro de la Comedia, cuyo significado sigue permanente en la conciencia de los auténticos españoles, discurso que, por su profundo contenido de doctrina político-social, ha sido traducido a todos los idiomas y tomado por los de fuera como el más perfecto ideario de patriotismo, de fe y de acertado sentido social, siendo admirable que el Fundador, a pesar de su juventud, se destacara de una forma tan maravillosa y con tantos y tan profundos conocimientos de la vida española.

Y es que este hombre —agregó—, dotado del privilegio de los escogidos, e impregnado además, de un sincero sentido de catolicidad, pasó en sus mocedades por los ramalazos de las injusticias familiares, cuyas circunstancias despertaron en su alma las ansias bien justificadas de una liberación y de un camino más justo para todos sus compatriotas.

El conferenciante hizo un rápido bosquejo de la enorme e indiscutible labor social y económica que a lo largo de los años viene transformando a España, labor que aun no ha terminado porque es mucho más ambiciosa, debiendo todos los españoles de buena voluntad, rendir pleitesía y sentir en el fondo del corazón el cariño y el entusiasmo más intensos hacia nuestro Caudillo Franco, al que Dios prolongue la vida muchos años, para que continúe con su fecunda labor y diario sacrificio, a fin de elevarnos al rango espiritual, social y económico que nuestra Patria tuvo en los pasados siglos.

El orador, fué justamente muy felicitado, finalizando la velada con el «Cara al Sol».

—

UNA CALDERA QUE VUELA. — No sólo han de ser los americanos y los comunistas los que por un afán de superación vienen dedicándose a la ciencia espacial, poniendo en órbita por un quítame esas pajas, esos artefactos que tanta expectación y sorpresa nos producen, y digo que no han de ser sólo ellos, porque diríase que también en Venta de Baños ha saltado al espacio un voluminoso satélite.

En efecto, días pasados en la fábrica de ovoides que bajo la razón social «Aglomerados Hergobia» existe en esta localidad, enclavada en las inmediaciones del paso a nivel Venta de Baños-Santander, cuando dicha fábrica se hallaba en actividad de trabajo, una caldera de un peso aproximado a los cinco mil kilos, se tomó la libertad de marcharse a dar un paseíto, y atravesando el techo del edificio, salió disparada con rumbo desconocido.

Los obreros que allí se encontraban, y un mecánico que acababa de intervenir en ella, si bien no sufrieron el menor daño, quedaron atónitos al presenciar la rápida ascensión del «bólido», el cual, pasando por varios edificios y líneas eléctricas, fué a descender a una orilla de la calle Primero de Junio, recorriendo en su aventura unos ochenta metros, siendo verdaderamente providencial, que en el sitio de su descenso, por lo general concurrido de personas y vehículos, no se produjera ninguna desgracia.

—

FALLECIMIENTO. — Días pasados, a los 88 años de edad falleció en esta población doña Aurelia Támara García, viuda de don Teodoro Aguirre, de grata memoria y tan querido que fué de este vecindario, con el que convivió como médico titular durante medio siglo.

La muerte de tan respetable señora, dotada de una gran cultura y de un fondo de bondad y prácticas altamente caritativas, ha producido un general sentimiento.

Descanse en paz, y tanto sus hijos, hijas políticas, nietos y demás familia, reciban, una vez más, nuestro sincero pésame.

FALCON

CRONICA DE BARRUELO

Conferencia del señor González Royuela en la conmemoración del 29 de Octubre

Para conmemorar el XXVIII aniversario de la fundación de la Falange, pronunció en el salón cine de Sindicatos de esta villa minera, don Enrique González Royuela, delegado de Prensa, Propaganda y Radio, una conferencia que versó sobre el tema "Estilo y vigencia de un discurso".

El amplio local se llenó completamente de gente deseosa de escuchar a tan ilustre conferenciante. Fué presentado por el señor alcalde y jefe local del Movimiento. El conferenciante después de dar las gracias entró rápidamente a desarrollar el tema fijado.

Dedicó un grato recuerdo al acto que hace 28 años se celebró en el Teatro de la Comedia, de Madrid. Pasó después a comentar las principales partes del discurso que en aquella fecha pronunciara José Antonio, resaltando el estilo, claridad y sentido real del mismo haciendo ver de manera diáfana que ese discurso está hoy vigente y la visión y clarividencia que tuvo entonces el Fundador de la Falange. Terminó repitiendo algunas de las bellas frases del discurso fundacional que arrancó al final, de todos los entusiasmados oyentes, una entruendosa ovación. Durante la conferencia fué asimismo interrumpido en varias ocasiones con grandes aplausos. Al final se cantó el "Cara al Sol", dando el señor Royuela los gritos de rigor.

HOMENAJE A SU SANTIDAD EL PAPA JUAN XXIII.—Con motivo de celebrarse el 80 aniversario del cumpleaños de S. S. y el tercero de su coronación, Barruelo se ha querido sumar a este gran homenaje que le dedica España entera. Para lo cual reunidos los directores de escuelas y colegios por un lado y todas las asociaciones parroquiales por otro, todos bajo la presidencia y dirección del señor párroco, se han organizado los actos siguientes:

Día 30.—En las escuelas y colegios se establecieron concursos y se ofrecieron actos por el Papa.

Día 4.—A las diez, misa de comunión general con asistencia de todos los niños de la villa. A las 3'30 de la tarde, función eucarística en la iglesia parroquial.

En el Cine Olimpia, a las cuatro de la tarde, para los niños, acto literario escolar, proyectándose también la película «Quo Vadis». A las siete treinta se repetirá lo mismo o muy parecido para mayores.

Día 5.—A las once misa solemne con asistencia de las autoridades.

ACTUACION DE LA REVISTA «PALABRAS», DE EDUCACION Y DESCANSO.—El sábado D. m., actuará por primera vez en Barruelo la revista «Palabras», de Educación y Descanso, de la Organización Sindical, en el teatro Olimpia, a las ocho y media de la noche.

NUEVA DIRECTORA DE LA GRADUADA DE NIÑAS.—Ha sido nombrada directora de la escuela graduada de niñas, para reemplazar a la que lo fué hasta ahora doña Felisa Isasi Zagasta, la maestra de esta graduada, doña Aurora Domínguez Areños, que en el día de hoy tomó posesión de su cargo.

LA FERIA DE SAN CRISPIN.—Se celebró la feria de San Crispín de ganado vacuno y lanar. A pesar del mal tiempo acudió mucho ganado vacuno y menos cabezas de lanar. También acudieron gran número de tratantes por lo que se efectuaron bastantes transacciones, manteniéndose los precios de ferias anteriores.

LA FIESTA DE TODOS LOS SANTOS.—Gracias al espléndido tiempo que estos días tenemos, la festividad de Todos los Santos tuvo en Barruelo gran animación. Las tradicionales visitas al cementerio fueron este año más numerosas que nunca; el cementerio estaba repleto de coronas y flores que los familiares de los allí enterrados colocaron sobre las tumbas de los mismos.

Los sacerdotes no daban abasto a tantos y tantos fieles que reclamaban su presencia en las tumbas para rezar por sus deudos respectivos. Asimismo las misas del Día de los Difuntos estuvieron muy concurridas por este mismo motivo.—**El Corresponsal.**

¡SERVIDORA DOMESTICA!—La asistencia médica por el Montepío Nacional del Servicio Doméstico, se te facilitará el primer día que las necesite, para toda clase de enfermedades y lesiones. Para ello deberás estar al corriente del pago de cuotas, tener cubierta UNA COTIZACION DE SEIS MESES, y estar en posesión de la TARJETA SANITARIA

Desde Herrera de Pisuerga

Actos conmemorativos del 29 de Octubre

ACTO CONMEMORATIVO. — El pasado domingo, día 29, con motivo del XXVIII aniversario de la Fundación de la Falange, tuvo lugar en esta una conferencia.

Previamente la Jefatura provincial del Movimiento, había organizado un ciclo de conferencias, tanto en la capital como en los pueblos más importantes de la provincia, habiéndonos cabido este honor y señalada distinción. A este efecto recordamos que Herrera fué sin duda alguna el primer pueblo de la provincia donde se exteriorizaron los ideales falangistas en pleno dominio republicano, llegándose un día a colocar en lo más alto del mismo la bandera de Falange. Así que bien se merece esta distinción de que ha sido objeto.

El acto tuvo lugar en el salón de sesiones del Excmo. Ayuntamiento, a las doce y media. Presidía el alcalde y jefe local del Movimiento acompañado por el conferenciante Carlos Rodríguez Serrano, y los camaradas Ramón Lázaro y Arsenio Mahamud.

Previas unas palabras del alcalde de presentación del orador y significación del acto, dió comienzo este dándose lectura a los párrafos más destacados del discurso fundacional que presidió José Antonio en el Teatro de la Comedia de Madrid tal día como éste hace veintiocho años.

A continuación hizo uso de la palabra el conferenciante Carlos Rodríguez Serrano, secretario provincial de Juventudes, que desarrolló su conferencia sobre el título «Heroísmo de José Antonio».

Empezó diciendo que no debía llamarse ni conferencia ni charla, sino más bien lección, que todos debieran aprender. Relató con amena minuciosidad de detalles la vida de José Antonio en sus distintos aspectos, como estudiante, militar, abogado y político, destacándose como buen y ejemplar patriota. Hizo resaltar el acto fundacional que se conmemoraba en el que el Fundador con un puñado de jóvenes seguidores, desconocidos en aquel entonces, lanzaron las directrices del nuevo partido para fundar la Falange Española.

José Antonio, patriota, y de espíritu romántico, idealista, sin la menor contaminación de los partidos de la época, como sembrador de ideas, lanzó la semilla que había de germinar y dar fruto para salvación de España. Del acto aquel fundacional, ha pasado a formar parte importante de la Historia de España. Así como el fundador de la Falange, ídolo de las multitudes, nimbado con la corona de gloria, del cual nos dijo el conferenciante, en una anécdota final que nos brindó de su padre, el glorioso general, al referirse a éste, dijo con visión profética, «de ti hablará la Historia».

El orador recibió una nutrida salva de aplausos como premio a su labor. Terminó este acto cantándose el Cara al Sol por todos los asistentes, dando las voces de ritual el conferenciante.—**El Corresponsal.**

PLASTIFILM
(MARCA REGISTRADA)
Para soldar las roturas de planos de papel vegetal y de toda clase de delineación, y los de pergamino, tela, cuero, etcétera, sin cintas ni parches
De venta en
I. G. DIARIO=DIA
PALENCIA

AGRICULTOR: Envía hoy mismo la suscripción a MIES. Sólo cuesta tres pesetas al mes. Apartado, 15. Palencia.

GUIA MEDICA

Carlos Illera Palsán
CONSULTA EN BERRUGUETE, NUMERO 8 PRIMERO, DERECHA

Teógenes Manuel Aguilar
ESPECIALISTA EN ENFERMEDADES DE LOS NIÑOS
Consulta de 12 a 2
MAYOR, 28

JOSE L. DE GUZMAN
Consulta de 12'30 a 2
PARTOS Y CIRUGIA DE LA MUJER
R. Argentina, 4. Teléfono, 2065

JULIO PASTOR
Medicina Interna - Rayos X - Corrientes Eléctricas - Rayos Ultravioleta
Onda corta
Felipe Prieto, 1 *Teléfono, 1516*
Consulta de 1 a 3
PALENCIA

SANTIAGO MORO
MEDICO - PUERICULTOR
Médico ex interno de la Casa Salud Valdecilla
ESPECIALISTA EN NIÑOS
RAYOS X
Consulta de 11 a 2 y de 4 a 6
Mayor Pral., 116, 2.º Telf., 1451

P. ANDRES G. CUENA
Jefe del Servicio de Medicina Interna de los Establecimientos Provinciales de Beneficencia, por oposición
RAYOS X
Mayor, 10 y 12. De 11 a 2. Telf., 2480

D. Tomás Miguélez Bustamante
CIRUJANO

Dr. J. Mateo Romero
Especialista de pulmón y corazón.
Profesor A. de la Facultad de Medicina de Valladolid. Exploraciones radiológicas y electrocardiográficas a domicilio.
Consulta en Martínez de Azcoitia, 3

Dr. Eradio Alonso del Campo
REANUDA LA CONSULTA

AGUSTIN P. HIGELMO
CIRUJANO
Sanatorio "Jesús Nazareno"
(Jardinillos), de 12 a 2. *Telf., 1802*

J. M. Miguel Marcos
Consulta de 11 a 1
B. de Bengoa, 28, 1.º
Teléfono 3567
De la Sociedad Española de Cardiología
CORAZON - VASOS - PULMON — Rayos X - Electrocardiografía

Manuel Junco Calderón
Garganta, nariz y oídos
Consulta y operaciones, de 11-1 y 4-6
Marqués de Albaida, 1. — Telf., 2094
Los jueves en Alar del Rey, de 10 a 12 y Cervera de Pisuerga, de 1 a 3

ELADIO PEÑALBA DIEZ-QUIJADA
MEDICO BACTERIOLOGO MUNICIPAL
Análisis clínicos — V. Calderón, 12

CONSULTA DE RADIOLOGIA Y FISIOTERAPIA MEDICA
DR. SANTOS CAPILLA
PROFESOR DE LA FACULTAD DE MEDICINA
Rayos X. — Tomografía. — Onda Corta. — Inductotermia. — Ultrasonidos. — Radiaciones Infrarrojas y Ultravioletas. — Corrientes galvánicas y farádica. — Electrodiagnóstico
Avda. Modesto Lafuente, N.º 11 De 12 a 4

José M.ª Martín Barbáo
Medicina y Cirugía del aparato digestivo
Consulta, de diez a una
Becerro de Bengoa, 24. — Telf., 3041

D. DACIO CRESPO H. DE MEDINA
JEFE DE LOS SERVICIOS DE CIRUGIA DEL HOSPITAL PROVINCIAL
Consulta de 12 a 2 y de 4 a 6
Teniente Velasco, 1 (detrás de la iglesia de San Lázaro).—Telf., 1456
Operaciones y urgencias:
SANATORIO DE LA CRUZ ROJA. Teniente Velasco, núm. 9. Telf., 3898

S. PAJARES GARCIA
Médico Jefe de los Servicios Provinciales de Puericultura, por oposición
Consulta de Puericultura y Enfermedades de los niños
RAYOS X
Calvo Sotelo, (Jardinillos), 3, 1.º dcha.
Horas: de 12 a 2 Teléfono, 1650

Doctor CALLEJA
Mayor, 28
Teléfono, 3400
Medicina y Cirugía de la mujer. Partos.
Médico ex-interno de la Casa Salud VALDECILLA
Consulta de 12 a 2

RAFAEL M. ALMEIDA
Médico-Jefe del Hospital Provincial por oposición
RAYOS X
Horas de consulta: de 11 a 2
Mayor Pral., 254, 1.º, Izda. Telf., 1563

J. DURANTEZ CAMINERO
MEDICO OCULISTA
del Servicio de Oftalmología del Hospital Provincial de Madrid
Consulta en D. Sancho, 10 *Teléfono, 2183*
(Edificio Banco Español de Crédito)

César Rojo
NIÑOS
Consulta: Mayor, 56 de 10'30 a 11'30
Teléfonos 3420 y 3288

ALFREDO PRIETO VIDAL
SUSPENDE LA CONSULTA
HASTA EL CINCO DE NOVIEMBRE

JOSE HERRANZ
MEDICO DENTISTA
De la Beneficencia Municipal, por oposición
Burgos, 22

Doctor José S. Vinuesa
CIRUJANO - UROLOGO
Ex-profesor A. de la Facultad de Medicina de Valladolid
RIÑON-PROSTATA-VIAS GENITO-URINARIAS
Consulta de 11 a 1 y de 4 a 5
Teniente Velasco, núm. 15, 2.º, izquierda. *Teléfono, 2663*

ALFONSO GONZALEZ
Médico Odontólogo *RAYOS X*
Mayor, 156

JULIO AGUADO MATORRAS
MEDICO EX-INTERNO DE LA STAEDTISCHE Frauenklinik de Bremerhaven (Alemania)
ENFERMEDADES Y CIRUGIA DE LA MUJER. PARTOS
Consulta de once a una y de cuatro a seis. Mayor, 130, 2.º
Teléfonos: Consultorio: 29-34. Domicilio particular: 20-05
Operaciones y Urgencias: Sanatorio San José (O. S. 18 de Julio). Telf., 1540

Dr. Joaquín D. Cascón
Ex profesor A. de la Especialidad de la Facultad de Medicina de Madrid
RIÑON Y VIAS URINARIAS
República Argentina, 4. Telf., 2505
Consulta de 11 a 1

ABILIO BURGOS
Director del Dispensario Antituberculoso y de las Enfermedades del Tórax.
CORAZON Y PULMON
Muro, 2, 2.º. (Detrás Gobierno Civil)

FELIPE MARTIN R. ESCOBAR
Médico Electro-Radiólogo
TOMOGRAFIAS. — Radiografías seriadas. — Aparato portátil ULTRASONIDO. — Onda Corta. — Corrientes eléctricas
Consulta de 11 a 2 y 4 a 6. Plaza de León, 2. Teléfono, 1352

C. REGUERA PEREZ
Puericultor Titulado
Enfermedades de los niños
RAYOS X
Consulta de 12 a 2
Pl. San Lázaro, 2, 3.º
Teléfono: 3682

DOCTOR BERNABEU
Jefe de la Clínica de Oftalmología del Hospital Militar Central
ENFERMEDADES DE LOS OJOS — CIRUGIA OCULAR
Conde de Peñalver, 68. — Madrid. — Números al Tlf. 2253819

LA COOPERATIVA AGRICOLA REGIONAL DE CARRION DE LOS CONDES

PONE AL SERVICIO DE LOS AGRICULTORES Y GANADEROS PALENTINOS, UN NUEVO

SECADERO DE MAIZ

MODERNAS INSTALACIONES PARA:

- Desgranar las mazorcas
- Secaje
- Selección y limpieza
- Envasado de granos

Capacidad diaria: 40.000 Kgrs. de maiz

AGRICULTOR: Se acabaron las dificultades que te impedían cultivar maiz en tus tierras. Los problemas del secaje te los soluciona la COOPERATIVA AGRICOLA REGIONAL de Carrión de los Condes

en su moderno **SECADERO DE MAIZ**

M.C.D.2022

NOTICIAS DE ULTIMA HORA

La refinería de petróleos del Norte de España

Galicia pide para sí su instalación

Madrid, 3. — La Refinería de Petróleos del Norte de España, es una gran solución para Galicia, pues contribuiría a sacar a los gallegos del más bajo índice nacional de renta «per capita» según afirma Borgonovo, corresponsal de «Arriba» en La Coruña».

En la resolución que el Gobierno español concede a la Compañía Ibérica de Petróleos para la instalación de esta refinería se citan las poblaciones de Bilbao, Santander, La Coruña y Villagarcía de Arosa, y el autor de la crónica pasa a defender el «papel Galicia» en este asunto y relata a continuación los esfuerzos que, para conseguir el montaje de la misma en Galicia, desarrollaron sus autoridades.

Dentro de unos días se habrá decidido el emplazamiento de la refinería de petróleos del Norte de España, y en apoyo de que ésta lo sea en Galicia, da unas cifras el cronista, expresadas por un colega coruñés: «La población rural de Galicia es de cerca del ochenta por ciento». La media española es de poco más del cincuenta, lo cual quiere decir que las regiones privilegiadas —Vizcaya, por ejemplo— estarán muy cerca del deseado índice internacional de un veinte— si mediante planes agrícolas en realización o en proyecto aspiramos a invertir las cifras de población rural e industrial que es lo sano, resultara un sesenta por ciento más, al que habrá que buscar trabajo, si no se quiere prolongar esa secular trata de blancos que vino siendo nuestra vieja emigración».

Y, por lo que respecta al papel desempeñado por Galicia en estos momentos en la distribución de la renta nacional, según datos de 1957, dice el cronista: «Ingresos «per capita», en pesetas: Pontevedra, 12.342 (ocupa el número 26 en la relación de provincias); La Coruña, 12.097 (con el número 29); Lugo, 10.420 (número 39); y Orense, 7.893 (número 50). El ingreso medio anual es de 15.131. Ninguna provincia gallega lo alcanza. En Vizcaya, la renta «per capita» es de 20.230 pesetas, dos veces y media más que La Coruña y cuatro veces más que Orense».—Cifra.

Mono pintor con cuenta corriente

Nueva York.—«Beauty» (Belleza), el chimpancé artista, que es el asombro y la admiración de los círculos artísticos de la ciudad de Nueva York, hoy a la edad de tres años con que cuenta el mono, ha llegado a tener algo que muchos pintores no llegan a alcanzar en toda su vida: una cuenta bancaria.

La dirección del «First Naciontal City Bank Of New York», ha notificado que en su central ha sido abierta una cuenta corriente a favor del mono pintor, celebridad de la ciudad de Cincinnatti (Estado de Ohio), con domicilio en el parque zoológico de esta población norteamericana. El último depósito que se ha hecho arrojaba un balance de 5.000 dólares (pesetas 300.000).

La semana pasada, se inauguró una exposición de «obras» del simio pintor «Beauty», en una galería de Nueva York muy afamada y muy de moda, y los trazos de este animal causaron admiración y han encontrado una entusiasta acogida por parte del público y crítica. Tal ha sido el éxito alcanzado por los «cuadros» de «Beauty» que la exposición se prolongará hasta el sábado.

Las cinco pinturas en color y en carbón que componían la colección han sido ya vendidas a precios que oscilan entre los 25 y los 95 dólares cada una.

El Banco de Nueva York, en que se ha abierto la cuenta a disposición del simio está a nombre de la Sociedad Zoológica de Cincinnatti.—Efe.

Interés en París por el reciente acuerdo comercial hispano-francés

España va a exportar a Francia energía eléctrica

Madrid, 3. — El nuevo acuerdo comercial hispano - francés, firmado hace unos días en Madrid, ha sido acogido en París, según informa Josefina Carabias a su periódico «Ya», en una crónica que desde la capital francesa remite, con gran interés por la Prensa y los sectores económicos en general.

Al hablar del acuerdo expresa la corresponsal en Francia es el tercero de los clientes del mercado español y que solamente en el sector de la fruta y hortalizas nos han comprado el año pasado más de 25 millones de dólares, y España, también buen cliente de Francia, le adquirió artículos por valor de 115 millones de dólares. La diferencia se salva con creces a favor de España si se tiene en cuenta los ingresos que produce el turismo francés y el dinero que envían los trabajadores españoles en el país vecino. En el acuerdo firmado incluye la venta a granel de nuestras naranjas y también el tomate, y esta modalidad, que hará exportar docenas de miles de toneladas, ha sido recibida con auténtica euforia por los importadores franceses.

También va a exportar España al país vecino dos mil millones de kilovatios hora por año y durante un largo período de tiempo.—Cifra.

El próximo año se realizarán avances importantes en el tratamiento del cáncer

Wáshington, 3.—El destacado especialista del cáncer, Dr. I. S. Ravdin, de la Universidad de Pennsylvania, ha declarado que es muy probable que en el próximo año se realicen avances importantes en el tratamiento de esta enfermedad.

El doctor Ravdin dirige un grupo de médicos encargados de realizar estudios sobre las nuevas drogas contra el cáncer en el Instituto de Investigaciones de la citada Universidad.

El doctor Ravdin afirmó que durante los dos años pasados se habían realizado auténticos progresos en la lucha contra el cáncer y han sido ya hallados varios agentes químicos para tratar con ellos en forma eficaz varios tipos especiales de cáncer.

«Han mejorado mucho las cosas en la lucha contra el cáncer —dijo— y estamos empezando a ver la luz». Ravdin hizo esta declaración ante una conferencia médica a la que asistieron más de mil especialistas de todo el país.

Añadió Ravdin que está seguro de que «el cáncer podrá ser controlado de la misma forma que actualmente lo es la diabetes. La solución puede producirse el próximo mes, el próximo año, o la próxima semana».—Efe.

¡SERVIDORA DOMESTICA!—Cada seis meses y a través de los carteros debes canjear la hoja donde pegastes los cupones de tus cuotas mensuales, pues ellos son garantía de tus derechos en el Montepío Nacional del Servicio Doméstico.

Un mono hará un viaje al espacio la próxima semana

Cabo Cañaveral, (Florida), 3.—Un mono hará una viaje al espacio la próxima semana con un pequeño transmisor de radio colocado en su estómago.

Si el experimento da resultado, los astronautas humanos pueden ser equipados de modo semejante en futuros vuelos, suprimiendo los cables de los sensores externos, como los utilizados por Alan Shepard y Virgil Grissom en sus vuelos espaciales.

El vuelo de un mono a bordo de un proyectil «Atlas» es el primero de una serie de experimentos encaminado sa determinar las reacciones animales a los viajes espaciales. No tiene relación alguna con el recorrido orbital de un chimpancé en una cápsula «Mercury» previsto para dentro de quince días.—Efe.

Juan XXIII pide a la Humanidad que "utilice su tiempo en favor de la paz"

"Los Romanos Pontífices se consideran guardianes y promotores de todos los valores que contribuyen a la elevación moral"

Ciudad del Vaticano, 3.—Su Santidad el Papa ha dirigido un discurso en francés a un numeroso grupo de diplomáticos que acudieron al Vaticano para felicitarle con motivo de su ochenta cumpleaños y del tercer aniversario de su exaltación al trono pontificio. El Padre Santo, pensando probablemente en la terrible carrera nuclear entre el Este y el Oeste, pidió a la humanidad que «utilice su tiempo en favor de la paz».

El Santo Padre recibió a los diplomáticos, procedentes de los 48 países acreditados ante la Santa Sede, en el palacio del Vaticano después de oficiar una misa en la Basílica de San Pedro para 16.000 jóvenes de Acción Católica y conceder una audiencia especial a los miembros del Sacro Colegio de Cardenales. El Pontífice ha pronunciado esta mañana tres discursos en total.

Mañana, en que se cumple el tercer aniversario de su coronación, Su Santidad presidirá un «capítulo papal» en la Basílica de San Pedro al que asistirán delegaciones oficiales de más de 70 países de todo el mundo.

El embajador irlandés, Leo Thomas MacCauley, decano del Cuerpo Diplomático en la Santa Sede, felicitó al Padre Santo por su doble aniversario, en nombre de sus colegas.

«En representación de tan numerosas y diversas naciones —dijo el embajador— tanto católicas como no católicas, os expresamos la confianza en que las oraciones y actividades de Su Santidad puedan traer, para todo el mundo las bendiciones de la paz».

«Demasiados hombres —añadió— están perdiendo el tiempo o son lo suficientemente débiles para aplazar la tarea que deben realizar».

El Padre Santo respondió al embajador en los siguientes términos:

«Realmente, no faltan motivos de temor para el futuro de la humanidad, como vuestro decano tan discretamente ha recordado. El deber que incumbe a todo hombre de utilizar bien el tiempo que le ha sido concedido para actuar en favor de la paz, de la civilización y del progreso».

«Por nuestra parte —añadió el Padre Santo—, estamos tratando de laborar por este propósito con todos nuestros medios, conscientes de que, con ello, no hacemos más que seguir la vieja tradición de nuestros predecesores».

«La Santa Sede, como sabéis, ha estado siempre al servicio de las almas. Los Romanos Pontífices, en virtud de su misión espiritual se consideran guardianes y promotores de todos los valores que contribuyen a la elevación moral de la humanidad y el reino de la paz en el mundo».

«Con este propósito, los Pontífices no han cesado nunca en el transcurso de su historia, de orientar sus actividades así como las de los hijos de la Iglesia diseminados por todo el mundo...».

«Al veros hoy reunidos en torno mío, representando a tan elevado número de Estados nos sentimos íntimamente gozosos al pensar que tantas altas autoridades en el mundo tratan de apoyar los esfuerzos de la Santa Sede en este punto, esto representa para nosotros, os lo decimos con toda sinceridad, una profunda satisfacción y un motivo bien fundado de confianza en el futuro».

Puso de relieve el Padre Santo que la circunstancia que motivaba la reunión de hoy, es ya de por sí muy agradable y emotiva, el ochenta cumpleaños y el tercer aniversario de su pontificado, pero le proporcionaba también ocasión para agradecer el aliento de todos los que en el mundo secundan su labor.

Anteriormente, el Sacro Colegio de Cardenales rindió sus respetos al Pontífice y el cardenal Tisserant, decano del Colegio, pronunció un discurso de felicitación.

«Hace ochenta años —dijo el cardenal —nació en la parroquia de Sotto Il Monte el hijo de unos campesinos que fué bautizado el mismo día en la iglesia de Santa María».

«Dios lo reservaba para su servicio y él no rechazó la llamada divina a las órdenes de sus superiores. Esta es toda la historia de vuestra vida, Padre Santo».

El cardenal se refirió después al niño Angelo Giuseppe Roncalli, nacido el 25 de noviembre de 1881, en la localidad montañosa de Sotto Il Monte en el seno de una familia campesina. Setenta y tres años después, fué elegido para suceder al fallecido Papa Pío XII y coronado con el nombre de Juan XXIII.

El Padre Santo agradeció al Sacro Colegio su acto de homenaje y "tan amables expresiones de afecto". Recordó después su llamamiento del 10 de septiembre dirigido a los dirigentes responsables de todo el mundo "para que evitaran la guerra" en la que habrían de emplearse terribles armas de destrucción y ruina». Y expresó agradecimiento por el eco que su llamamiento había tenido en todo el mundo.

"Sobre todo —dijo— bendecimos a Dios por esto, el prestigio de la Santa Iglesia se mantiene siempre alto ante las naciones...".

"Pese a las dificultades y preocupaciones, que algunas veces nos llenan de tristeza, continúa la ferviente expectativa ante el próximo Concilio Ecuménico, lo que, entre otras cosas, da nuevo impulso a su labor y prepara íntimamente las almas".

Tropas aéreas norteamericanas se estacionan en Francia

Precauciones ante la crisis de Berlín

Chaumont (Francia), 3.—Tres aviones de transporte de las fuerzas aéreas norteamericanas con cincuenta y dos hombres a bordo y sesenta toneladas de equipos han tomado tierra en la recientemente reformada base de Chaumont-Semoutiers. Este es el primer contingente de tropas destinadas a la citada base, y serán seguidas por más hombres y material, así como por un escuadrón de aviones de combate tipo «F-84 Thunderstreak».

La base fué cerrada hace un año cuando el presidente De Gaulle se negó a permitir el estacionamiento en territorio francés de tropas norteamericanas dotadas con armas atómicas sin control de las mismas. La decisión de reactivar la base obedece a la actual crisis de Berlín.—Efe.

BURGOS capital de la Cruzada

Por decreto del Jefe del Estado se le concede este honor

Burgos, 3.—El Ayuntamiento ha recibido el original del decreto, autorizado con la firma de Su Excelencia el Jefe del Estado, por el que se concede a la ciudad el título de «Capital de la Cruzada».

Este histórico documento será custodiado en el Municipio.—Cifra.

Kennedy decidirá si han de reanudarse las pruebas nucleares

Por su parte, Rusia ha hecho estallar dos nuevas bombas

Wáshington, 3. — (Por Josephl L. Myler).

Técnicos norteamericanos en cuestiones atómicas opinan que el presidente Kennedy decidirá la reanudación de pruebas nucleares en la atmósfera si lo considera necesario.

El presidente dijo ayer que tales pruebas serían reanudadas si el estudio de las actuales experiencias soviéticas demuestra que son necesarios nuevos experimentos para mantener la superioridad nuclear de los Estados Unidos sobre Rusia.

Poco después de tal declaración, la URSS hizo estallar otros dos ingenios nucleares, lo que parece indicar que los rusos han hecho algún avance en sus pruebas y quieren desarrollarlo a base de nuevas experiencias ya que, de otro modo, no se comprende la continuación de las pruebas, las cuales deberían haber terminado a fin de mes.

Si Kennedy ordena la reanudación de pruebas nucleares en el aire, se cree que tales experiencias tendrán lugar en el polígono de Eniwetok-Bikini, en el Pacífico, escenario de las que se desarrollaron en 1958.

En fuentes autorizadas se dice que costará más de 100 millones de dólares el iniciar un nuevo programa de pruebas, debido a la necesidad de reparar las instalaciones del polígono.

Anteriormente, la preparación de experiencias de este tipo exigía un periodo de tiempo de seis meses, pero se dice ahora que todo puede estar dispuesto en dos o tres meses, si es necesario.—Efe.

Las presiones de Rusia sobre Finlandia

Motivan una creciente preocupación en Occidente

París, 3. — Los funcionarios franceses han expresado una creciente preocupación en torno a la actitud de Rusia para iniciar «conversaciones comunes de defensa» con Finlandia y consideran que el hecho aumenta la tensión entre Oriente y Occidente.

Los observadores locales ven en la medida, tres posibles motivos soviéticos:

1.—Que Rusia trate de arrastrar a Finlandia hacia el bloque comunista y ejercer presión, al mismo tiempo, sobre su vecina Suecia.

2.—Que los soviéticos traten de conseguir que Finlandia reconozca a la Alemania Oriental comunista y que se una a los países del bloque comunista cuando se firme el tratado de paz con ella.

3.—Que Rusia esté gravemente preocupada por las reiteradas promesas norteamericanas de que lucharán por Berlín y haya decidido, por tanto, preparar las defensas soviéticas en la región del Báltico.

Los diplomáticos locales creen que una de estas tres razones puede servir para explicar la actitud rusa.

Técnicos del Ministerio francés de Asuntos Exteriores, que han estado estudiando detenidamente el tratado ruso-finlandés de amistad de 1948, que también prevé la ayuda mutua entre ambos, dicen que su artículo II puede servir de pretexto a los rusos para invocarlo. Este artículo declara que, en caso de peligro de agresión alemana, Moscú puede pedir a Finlandia una reunión para tratar sobre la defensa común.

Se pone de relieve que los rusos han reiterado recientemente que Alemania Occidental se prepara para llevar a cabo una «agresión» en el Báltico.—Efe.

Salario justo y dignidad humana

Un editorial del diario "Ya"

Madrid, 3. — «La dignidad humana, basada en el origen divino del hombre requiere un mínimo de bienes materiales que garanticen la subsistencia, el perfeccionamiento y el decoro de quien fué hecho a imagen y semejanza de su Creador». Así inicia «Ya» su editorial en el que, con el título «Salario justo y dignidad humana», agrega: «No tiene otro medio de obtenerlos el obrero que su trabajo. Si la remuneración percibida por él no es suficiente, el fin del mismo quedará frustrado. Así se explica la insistencia con que el tema aparece en los documentos pontificios modernos y la decisión con que una vez más lo afronta Juan XXIII en la «Mater Et Magistra».

Escribe el periódico en otro de sus párrafos que «factor imprescindible en la determinación del salario justo son las necesidades del obrero y su familia. Pío XI afirmaba que la remuneración del trabajo ha de ser «en verdad» suficiente para satisfacerlas». Y Juan XXIII expresa rotundamente el mismo pensamiento, cuando dice que la justicia y la equidad exigen una retribución que permita a los trabajadores «un nivel de vida verdaderamente humano» y hacer frente «con dignidad» a sus responsabilidades familiares».

Se extiende en consideraciones a este respecto y pasa después el periódico a tratar el aspecto desde otro punto, el empresarial y sobre el tema dice que «cuando esta situación es tan mala que impide el pago de salarios, ello puede ser o no ser imputable a las propias empresas. El primer supuesto ya decía terminantemente la Encíclica «Quadragésimo anno», que la incapacidad, pereza, o descuido en atender al progreso técnico y económico «no debe reputarse causa legítima para disminuir a los obreros el salario». En el segundo supuesto es a la autoridad pública a la que corresponde actuar». — Cifra.

Se va a solicitar el Premio Nobel de Literatura, para D. Ramón Menéndez Pidal

Madrid, 3.—Los 21 embajadores de las Repúblicas hispanoamericanas acreditados en España, han decidido por unanimidad, en la última de sus habituales reuniones mensuales, recomendar a sus respectivos Ministerios, que se activen las gestiones para solicitar el Premio Nobel de Literatura de 1962 a favor del historiador español don Ramón Menéndez Pidal. La proposición, en el sentido de intensificar las gestiones cerca de las cancillerías, fue renovada por el embajador de Costa Rica, señor Pozuelo, siendo aprobada por unanimidad y entusiasmo por todos los embajadores.—Cifra.

Nuevo Gobierno de coalición en Israel

Jerusalén, 3.—El jefe del Gobierno, David Ben Gurion, ha presentado los nombres del nuevo Gobierno de coalición, integrado por miembros de los cuatro partidos, Al Knesset (Parlamento), después de 50 días de negociaciones para llegar a un acuerdo.

La coalición, integrada por el partido Mapal, de Ben Gurion, el Partido Nacional, El Ahdut Haavoda y el Poalei Agudat, cuentan con 68 de los 120 votos del Parlamento.

Este es el décimo Gobierno de Ben Gurión desde que Israel fue establecido como país en 1948.

El gabinete está integrado de la siguiente forma:

Mapai: jefe de Gobierno y ministro de Defensa, Ben Gurion; ministro de Asuntos Exteriores, Golda Meir; Hacienda, Levi Eshkol; Agricultura, Moche Dayan; Educación y Cultura, Abba Eban; Vivienda, Giora Josephtal; Policía, Hebor Shitrit; Justicia, Dov Joseph; Correos, Eliahu Sasson; ministro sin cartera, José Almog.

Nacional: Interior y Sanidad, Moche Haim Shapiro; Asuntos Religiosos, Zerah Warhaftig; Bienestar Social, José Burg.

Ahdut: Transporte, Isaac Ben Gurion; Trabajo, Yigal Allon.

El partido Poaleo Augudat, que sólo cuenta con dos escaños en el Parlamento, solamente está representado por viceministros.

Ben Gurion, al presentar la lista de su nuevo Gobierno, indicó que ha sido formado de acuerdo con los principios apoyados por el último Parlamento.—Efe.

Norteamérica probará muy pronto la bomba de neutrones

(Viene de primera página)

«La misma protección que se requiere contra los rayos gamma, puede proporcionar alguna protección contra los neutrones, pero una espesa capa de agua o de cemento a base de materiales especiales para bloquear o absorber la penetración, es liberalmente preferible.

«Una significativa diferencia con respecto a otros tipos de partículas, es la de que los neutrones pueden ser reflejados y de este modo dirigidos hacia el objetivo deseado», dice Greene.

«Debido a que el poder letal de los neutrones es limitado, los técnicos creen que la bomba «N» tendrá su mejor aplicación en objetivos muy concretos. El radio de acción letal considerado como idóneo de la bomba «N» es de unos 700 metros. Un mejor cálculo puede hacerse a base de un radio de acción de 400 metros, con la seguridad de que en esa zona circular no quedará nada vivo ni hombres ni animales. Las tropas podrán ocupar los objetivos una hora más tarde sin temor alguno a una contaminación».

El periodista añade que otra de las ventajas de este arma es la de que puede construirse a una cuarta parte del precio del costo de una bomba de hidrógeno o una bomba atómica, pero no explica nada más en cuanto a este punto se refiere.

Termina el artículo señalando que una descarga, a gran altura de neutrones, alteraría todas las comunicaciones de radio, «por lo que no resulta difícil suponer que una descarga masiva de neutrones en una zona situada a gran altura sobre la Tierra, puede emplearse ventajosamente para combatir los ataques de proyectiles dirigidos».—Efe.

Libertad de venta para los tractores de ruedas

Madrid, 3. — La Dirección General de Agricultura ha resuelto que queden en libertad de venta todas las partidas de tractores de ruedas, cuya importación esté amparada por licencias de mercancía liberada.

De todas formas los importadores seguirán comunicando al igual que anteriormente, a la Dirección General de Agricultura los tractores que importen, mediante fotocopia de la licencia de importación, así como las ventas efectuadas con remisión de dichas fichas de características de los tractores vendidos y compromiso de matriculación por parte del agricultor, a efectos estadísticos y de inscripción en las Jefaturas Agronómicas provinciales. — Cifra.

Balance trágico

La colonia de Belize (Honduras británica) ha quedado desbaratada

Londres, 3.—Más de cien personas muertas, millares de heridos y multitud ingente de familias sin hogar, constituye el lúgubre balance de devastación y luto que ha dejado tras sí el huracán «Hattie» en la colonia de Honduras Británica, según las informaciones de fuentes fidedignas llegadas esta madrugada a la capital inglesa.

El Ministerio de Colonias ha dado cuenta en un triste comunicado de que «la total economía y vida de la colonia, han quedado desbaratadas y de que ha sido declarado el estado de emergencia en el territorio de Belize.

La nota de la Oficina Colonial agrega que la ciudad de Belize ha sido asolada por una ola de viento y lluvia torrencial, así como otras localidades del litoral de esta posesión inglesa, que fueron barridas por el fortísimo huracán.

La Reina Isabel II de Inglaterra ha enviado un mensaje de condolencia al pueblo de Honduras Británica del cual también es Soberana, según se ha declarado oficialmente en el Palacio de Buckingham.—Efe.

MICHELIN XY

EL NEUMATICO MICHELIN XY

Es diferente a todos los demás

Nadie le iguala

Todos le quieren imitar

Respecto a

la carga

la flexibilidad

la seguridad

la duración

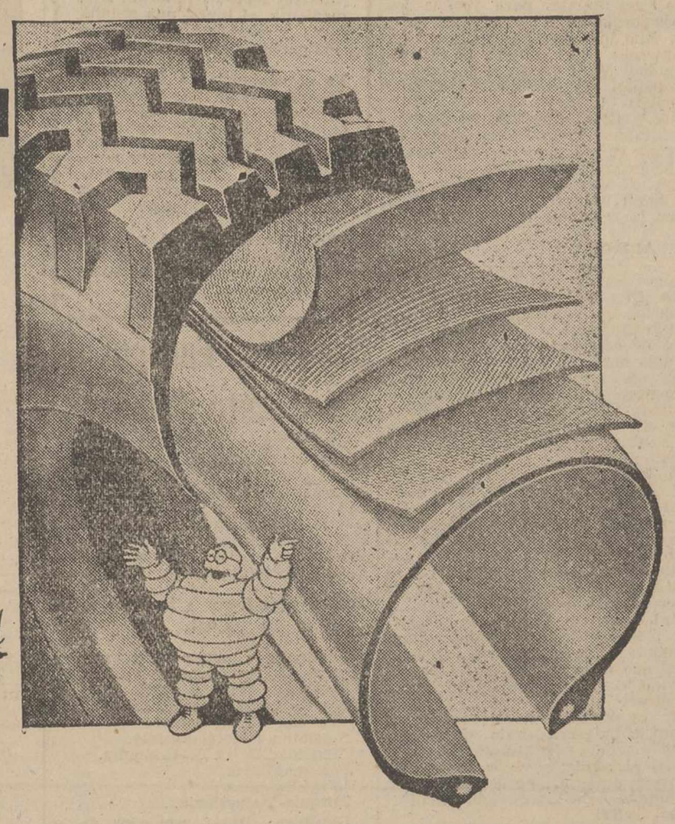

CARGA

en la misma medida el 35 % más

FLEXIBILIDAD

Por su flexibilidad tendrá menos roturas y menos cansancio del conductor

SEGURIDAD

Por su confección especial y la armadura de su Banda de Rodamiento, le proporcionará una estabilidad sensacional

DURACION

Le proporcionará doble kilometraje que las demás

OTRAS VENTAJAS

Sus flancos protegidos contra choques y cortes y su profundo dibujo en cono, le hacen que no se incrusten las piedras

Se fabrica en las medidas 8'25 x 20, 9'00 x 20, 11'00 x 20

Distribuidor: NAVAMUEL.- Casado Alisal E.- Tel. 1937 PALENCIA

M.C.D.2022

Deportes

La jornada de fútbol del próximo domingo en nuestro Grupo

El Palencia se desplazará a Cáceres para jugar con el titular de aquella capital

Para el próximo domingo están señalados en el calendario del Campeonato de Liga en nuestro Grupo, los siguientes partidos:

Zamora-Arandina.
Astorga-Béjar.
Cacereño-PALENCIA.
Hullera-Europa.
San Pedro-Ponferradina.
Peñaranda-Plasencia.
Salmantino-Juventud.
Ciudad Rodrigo-Júpiter.

Los partidos se celebrarán en los campos de los clubs citados en primer lugar.

El partido cumbre de esta fecha es, indudablemente, el que ha de disputar el «Palencia» contra el Cáceres, en el campo de los extremeños. De su resultado pueden deducirse transcendentales consecuencias. Los jugadores del equipo palentino ya saben que los campeonatos se ganan y dan lugar a los títulos, cuando en los partidos se triunfa fuera de su campo. Es decir, que son los puntos positivos los que otorgan los títulos y las clasificaciones finales victoriosas. Por ello deberán acudir a Cáceres con el ánimo bien dispuesto y con la mira de que una victoria allí, muy difícil, desde luego—pero en fútbol nada puede pronosticarse con seguridad—produciría el doble efecto de sumar positivos al equipo morado, a la vez que se restaban a un conjunto tan caracterizado como es el Cacereño serio aspirante a uno de los dos puestos de la clasificación.

Por otra parte el Palencia nada puede perder—aunque la victoria no sea al final para sus colores—precisamente porque, como ya hemos escrito antes y ahora repetimos, son los puntos positivos los que cuentan. Nada pueden perder, efectivamente, pero lo pueden ganar todo o casi todo en este partido. De ahí que todo esfuerzo, por grande que sea, no será nunca pequeño para la empresa a realizar. Un partido éste de Cáceres, que en la jornada será la nota más destacada.

Le siguen en importancia, como es natural, los otros partidos en que intervienen los «gallitos». Así en Astorga juega el Béjar, y el equipo salmantino irá a puntuar allí para sumar más positivos. La diferencia de equipos es muy favorable al Béjar, sobre todo ahora que ha mejorado y reforzado su delantera que era lo que le faltaba.

Y no tiene menos importancia, por los mismos motivos que los anteriores, el encuentro de Santa Lucía, en donde el Hullera recibirá la visita del Europa Delicias. También aquí el equipo vallisoletano pretenderá, y acaso lo consiga, llevarse algún punto de los que se disputan, sobre todo si el difícil campo del Hullera no está embarrado como suele estarlo muchas jornadas. Partidos, ambos, insistimos que tienen gran importancia para la marcha posterior de la tabla de clasificaciones. Los cuatro gallitos, por ello, han de estar pendientes, no sólo de lo que hacen por sí para mejorar su puntuación sino de lo que hagan sus más próximos rivales en esta fecha. El que saque «tajada» dará un paso hacia adelante en relación con aquél o aquéllos que no puntúen.

El Zamora recibirá a la Arandina, y querrá desquitarse de la derrota que hace una semana tuvieron frente al Palencia, por lo que auguramos una difícil jornada para los arandinos. En Ponferrada, librarán una batalla por los puntos, los equipos de dicha localidad. Rivalidad máxima local, que hace muy difícil cualquier pronóstico por extraño y raro que después nos parezca el resultado que se registre. Que en estos encuentros de nervios y pasión enorme, lo inesperado nunca es sorpresa.

estar pendientes, no sólo de los que

Recibe el Peñaranda al Plasencia. Parece que los peñarandinos no tienen en su artillería aquella pólvora con que empezaron el Campeonato. Pero siguen, en sus salidas, siendo muy difícilmente batidos por lo que ahora nos inclinamos por un resultado favorable a sus colores, al jugar en casa y con su público, a pesar de la mejoría que han tenido los placentinos.

En el Calvario partido claramente de color local, sobre todo después de la moral que habrán cogido tras su victoria del miércoles en León; y en Ciudad Rodrigo también los mirobrigenses, creemos, han de tener una jornada fácil.

Eso es todo, a dos días fecha. Lo que luego, el domingo, nos depare a los seguidores, lo sabremos aquella tarde. Lo cierto es que ésta es una de las jornadas más interesantes antes de jugar los partidos. Después, veremos lo que ha resultado.

Aquí el Duende de La Balastera

El "Palencia", imbatido, saldrá para Cáceres, a primera hora de la tarde del sábado

Aún no se conoce la decisión federativa sobre Obregón

—¡Ay, Duende!

—¿Qué sucede?

—El Cacereño es mucho equipo.

—Como que el año pasado fué el Campeón del Grupo y aspira a revalidar su título.

—Luego... «no hay nada que hacer».

—El Palencia también aspira.

—Pero jugar fuera de casa es siempre «partido difícil»... fíjate en esta ocasión.

—En la temporada pasada el Palencia ganó en Cáceres por 6-2.

—No interesaba ya el partido, porque estaba todo decidido. Ahora es distinto. Ahora, allí tendrán ganas de «revancha».

—Los morados se crecen ante los enemigos fuertes, es cuando «ellos» quieren demostrar que saben y pueden.

—Desde luego el espíritu de lucha y la moral que ha habido hasta ahora en el equipo han sido extraordinarios, eso sí, pero ¡quién sabe!

—Deja tu pesimismo.

—¿Seguirá imbatido el Palencia?

—Hay un refrán que dice «que tanto va el cántaro a la fuente que al fin se rompe».

—¿Ya estás recogiendo los «cascos rotos»?

—Digo yo que alguna vez habrá que perder.

—¿Por qué? Se va a ganar. Y se puede ganar, se puede empatar y se puede perder, claro; pero, ya veremos.

—¿Estarás allí, Duende?

—Quiero ver al Palencia cómo «por su clase» se reafirma en el primer puesto.

—¡Viva el optimismo!

—Te lo contaré el lunes.

—¿Qué equipo va?

—No lo sé. Sólo parece segura la delantera que puede ser la misma de los últimos partidos: Horacio, Collado, Argos, Sanz y Fraile.

—¿Media?

—Entre estos tres Inchaurraga, Román y José Luis.

—¿Defensa?

—Hay cuatro para escoger: García, Bazaco, Mario y Pío.

—¿Y portero?

—Pendiente de la solución del «caso Obregón».

—¿No se sabe si habrá sanción?

—Se resolverá hoy.

—¿Impresiones?

—Mañana te lo contaré.

—¿Viaje del equipo?

—Saldrá el sábado a las dos de la tarde para ir a cenar y dormir y desayunar en Plasencia. El domingo a 20 kilómetros de Cáceres y desde allí al campo a disputar los dos puntos.

—¿Arbitro?

—El Palencia ha solicitado «equipo neutral» y también para Valladolid, para el partido frente al Europa, pues designado el buen árbitro que es Bayón ha sido, después, cambiado.

—¿Algo más?

—Mañana, noticias de víspera. Y ¡aupa Palencia!

FUTBOL VIOLENTO

UN MARAVILLOSO COMENTARIO DE GABRIEL HANOT

"Di Stéfano, Pelé, Kopa, Suárez y Sivori, reyes de la esquiva"

"Algunos cínicos jugadores creen que están destinados a golpear pero exentos de recibir"

El futbolista de clase, el hombre que apoya su fútbol en la inteligencia, en la habilidad, en la técnica, en la exacta posición sobre el terreno y en el dominio del balón, del paso, de la recepción y de la esquiva suele ser precisamente el que más golpes recibe. Para él, la dificultad es infinitamente mayor que por cualquier otro jugador más o menos vulgar que actúa siempre confiado en su capacidad física, en sus facultades, en su velocidad y en su entusiasmo.

Gabriel Hanot, el excelente crítico deportivo francés, ha escrito en «Franco Football» un magnífico artículo defendiendo a esos futbolistas de clase, a esos auténticos fenómenos que cada partido sufren las incorrecciones, las violencias de sus menos hábiles adversarios. Dicho artículo, que hoy recojo por su calidad, por su interés, por su eterna actualidad, es el siguiente:

«SI LOS ARBITROS HUBIERAN JUGADO AL FUTBOL, SABRIAN DISTINGUIR LA DUREZA DE LA BRUTALIDAD»

«DESDE ANTES DE LOS 17 AÑOS LLEVA PELE SOPORTANDO GOLPES SIN RECHISTAR; ES LOGICO QUE ALGUNA VEZ SE ENFADE»

«EN EL ALEMANIA-ESPAÑA DE 1958 EL DEFENSA ERHARDE SOLO SE PREOCUPO DE AGREDIR FEROZMENTE A DI STEFANO»

PRIMERO, PELE

«La noticia de que Pelé, por haberse pegado con un adversario en pleno partido y haber sido expulsado del campo, ha sido castigado con diez encuentros en la grada, ha sido comentada de mil formas por los deportistas de todo el mundo y comentada con sentimientos y juicios muy diferentes pero todos críticos: enfado, ironía, burla, descontento, acusación, satisfacción...

Unos, han atacado este gesto de mal humor; otros, se han alegrado viendo descender al ídolo de su pedestal; algunos, por último, tomando la palabra de Nietsche, han llamado a Pelé "humano, demasiado bueno".

Es útil y oportuno traer aquí la defensa de este jugador de excepción".

Pelé, magníficamente dotado desde niño e internacional a la edad de 17 años, es decir, desde hace cuatro, ha dominado de tal forma a jóvenes mayores que él, que ha recibido todos los golpes, voluntarios e involuntarios, que se pueda imaginar sin enfadarse casi nunca. En Brasil y en Europa Pelé ha sido maltratado por casi todos sus enemigos, como bien dice Hanot. Su clase, imposible de frenar por los métodos deportivos normales, animó muchas veces a sus adversarios a cortarla por la tremenda, rebasando en numerosas ocasiones el terreno de lo reglamentario. Gabriel Hanot recuerda algunos casos.

EJEMPLO

"En Europa, el ejemplo más claro que recuerdo —dice Hanot— fué, en junio de 1960, en Marsella, durante el partido Reims-Santos, ganado por los brasileños por 3-1. Para neutralizar la acción de Pelé, el medio Baratto transformó el fútbol en "catch": patadas en la pierna, golpes en la espalda, presas de lucha libre, obstrucciones y cargas como las corrientes en rugby fueron utilizadas constantemente. La reacción de Pelé, que estuvo más de una vez en peligro de caer lesionado gravemente, se limitó a dos o tres movimientos de cólera en el vacío. Bien es cierto que aquel día ni Henri Germain ni Albert Batteux tomaron la decisión urgente que era obligada: enviar a Baratto al vestuario y sustituirle por un jugador más digno de representar nuestro fútbol".

De Francia, Gabriel Hanot pasa a Grecia. Allí también se maltrató a Pelé.

AHORA, EN GRECIA

"El medio internacional Polychoronion, del Olimpiakos, tuvo por suprema ambición, en julio último, llamar la atención deportiva mundial empeñándose por todos los medios en impedir jugar a Pelé. Incluso golpeó al brasileño en ese lugar donde utilizando la célebre frase, "la espalda cesa de llevar un nombre conveniente". Incluso Raimundo Saporta, segundo de Santiago Bernabéu —recuerda ahora Hanot— me decía al regreso del partido, de paso por París: "No puedo encontrar una razón para justificar el encarnizamiento del medio Polychoronion con Pelé".

De Pelé, Hanot pasa a Raymond Kopa, el "rey del dribling", de

FRANCIA

"Pelé, sin embargo, está lejos de practicar el fútbol sumamente expuesto de Kopa.

El jugador del Reims tiene la exclusiva de los regates bajos, cortos, con un vaivén realizado sobre un pañuelo. Es preciso que la habilidad y la solidez de Kopa sean muy grandes para que su juego continúe, en estas peligrosas condiciones, expuesto siempre al golpe en el tobillo, en la espinilla o en la rodilla, tan maestro como siempre".

Ahora le llega el turno a Alfredo Di Stéfano. Sobre él escribe Hanot:

DI STEFANO

"Cuando se habla de futbolistas de élite, el nombre de Di Stéfano llega naturalmente a los labios. Recuerdo haber visto dos veces a Alfredo ante hombres decididos a impedirle jugar. El año pasado, en Montevideo, en partido de ida de la final de la Copa del Mundo de Clubs, contra el Peñarol, sobre un terreno transformado en pantano por una lluvia tropical de diez horas de duración y donde el equilibrio era casi imposible, sobre todo en la parte central del campo. Di Stéfano fué marcado por uno de los dos defensas centrales, William Martínez, que se situó en todo momento frente a él como un menir de granito. El delantero centro del Real Madrid, sin evitar la lucha, demostró la agilidad suficiente para evitar los golpes contra el granito".

ALEMANIA

"No sucedió lo mismo —sigue Hanot— cuando el Alemania-España (2-0) de 1958, en Francfort. El jefe del ataque español encontró frente a él un defensa central, Erhart, que conocía la reputación mundial del hispano-argentino y que siempre la tuvo en cuenta. El terreno había quedado muy escurridizo por la lluvia de abril y era muy peligroso, para hacerse con el balón, abusar de las fintas. Por esto, Erhart, tomó una decisión que agradó a la muchedumbre, aunque fuese totalmente antideportiva: cada vez que el balón llegaba a Di Stéfano, el defensa se lanzaba desde cinco, diez o quince metros, no en dirección del balón sino directa, implacablemente, ferozmente, sobre el hombre. En dos o tres ocasiones Alfredo esquivó con facilidad el asalto del toro y se vió el césped estriado por los tacos de Erhard que labraban el suelo; después, en general, las cargas sobre el hombre alcanzaron el fin buscado y Di Stéfano quedó bloqueado. Algún tiempo más tarde, en partido de Campeonato del Sur de Alemania, Erhard fué lesionado y tuvo que permanecer algunas semanas sin jugar. Públicamente dijo entonces y sus palabras fueron recogidas con complacencia por la prensa: "Se me acusa de ser violento y brutal y, sin embargo, soy yo quien he quedado fuera de combate". Este propósito, lleno de cinismo, demuestra que Erhard se consideraba destinado a dar golpes pero que se juzgaba exento de recibirlos".

Formidable comentario de Hanot, cuya crítica y acusación encajan de forma exacta para otros muchos defensas de diversos países que se dedican sólo a golpear al adversario argumentando que su fútbol es sólo "recio y macho, sin rebasar nunca lo reglamentario". Pero Hanot continúa:

HABILIDAD

"Dos puntos quedan por aclarar sobre este tema del fútbol de agresión: la calidad en la esquiva de los jugadores de élite y el comportamiento de los árbitros. Hombres como Di Stéfano, Puskas, Kopa, Suárez, Sivori y Pelé han demostrado dominar una condición especial: la esquiva o la habilidad para disminuir la importancia de los golpes".

"De todos ellos, Kopa parece el más frágil y por eso está frecuentemente lesionado. Se pregunta sin embargo si su lesión de tobillo no es más bien debida a un fallo original más que a la frecuencia de los golpes recibidos. En todo caso, él y los otros, futbolistas de la misma categoría, son hábiles para recibir los golpes porque no se oponen a los mismos, sino que dejan ir su cuerpo y sus piernas en el sentido de llegada del golpe. No le hacen cara, pero le acompañan. Así, consiguen disminuir el peligro.

Pelé y Di Stéfano operan de forma diferente. El brasileño se aproxima como se aproxima uno a un caballo peligroso y se escapa contra su pierna; el hispano-argentino se desvía hasta encontrarse más allá de la coz. El resultado es el mismo".

ARBITROS

Ahora les llega el turno a los árbitros. Dice Gabriel Hanot:

"Si los árbitros todos hubiesen jugado lo suficiente al fútbol, serían capaces de establecer sin error la diferencia entre el ataque objetivo al balón y el asalto premeditado sobre el hombre. Faltos de experiencia e influídos por un público fanático, ellos se contentan frecuentemente con castigar la falta sin sancionar al infractor.

El juego sólido, atlético, potente, viril, debe ser consentido, pero nunca el juego brutal y peligroso. La labor arbitral es difícil y arriesgada, pero el riesgo merece la pena ser corrido. Los futbolistas de élite representan un capital inestimable. Los árbitros tienen el deber sagrado de hacer respetar el equilibrio del fútbol al mismo tiempo que la integridad física de los futbolistas, principalmente de los futbolistas excepcionales que le juegan maravillosamente y que son los más señalados y amenazados".

No es preciso hacer comentarios. Hanot lo ha escrito todo con su claridad y agudeza habituales. Sólo queda, simplemente, enviarle la felicitación y el aplauso de todos los buenos aficionados. De los que no aman el fútbol brutal.

Ramón MELCON, junior
"Europa Press"

Caballero: Su abrigo, trinchera, gabardina
CASA MARTIN
Mayor, 64. — Teléfono 3296
PALENCIA

Los Seis días de Madrid

Los suizos Plattner-Von Buren van en cabeza

Madrid, 2.—Los suizos Plattner y Von Burenpros siguen en cabeza de los II seis días ciclistas de Madrid, que se disputan en el Palacio de Deportes.

A las nueve de la noche se habían dado 5.150 vueltas y se habían cubierto 2.060 kilómetros.

La jornada de la tarde fué presenciada por unas tres mil personas y se han disputado los sprints. La clasificación en este momento es la siguiente:

1 Platttner-Von Buren (Suiza), 19 puntos.
2 Poblet-Batiz, 46 puntos, a una vuelta.
3 Tortella-Bover (España), 43 puntos, a una vuelta.
4 Saura-Esmatges (España), 23 puntos, a una vuelta.
5 Van Torgelos-Van Sorgeloos (Bélgica), 15 puntos, a una vuelta.
6 Gieseler-Doenicke (Alemania), 3 puntos, a una vuelta.
7 Ogna-Faggin (Italia), 41 puntos, a dos vueltas.
8 Forlini-Raynal (Francia), 14 puntos, a 3 vueltas.
9 Gaignard-Sune Francia-España), 24 puntos, a 4 vueltas.
10 Talamillo-San Emeterio (España), 23 puntos, a 4 vueltas.
11 Suárez-Peñalver (España), 30 puntos, a 6 vueltas.
12 Hermanos Hortelano (España), 23 puntos, a 10 vueltas.
13 Puchades-Mora (España), 23 puntos, a 13 vueltas.—Alfil.

Los 17 jugadores que irán a Casablanca

La Federación aprobó la lista presentada por Escartín

Madrid, 2.—El seleccionador nacional ha entregado a la Federación Española, y ésta ha aprobado, la lista de los 17 jugadores que se desplazarán a Casablanca y de entre los que se formará el equipo nacional que el día 12 del corriente jugará contra Marruecos.

Esta lista es la siguiente:

Porteros: Araquistain (Madrid) y Carmelo (At. Bilbao).

Defensas: Calleja (At. Madrid), Gensana (Barcelona), Mestre (Valencia), Rivilla (At. Madrid) y Santamaría (Real Madrid).

Medios: Paquito (R. Oviedo), Ruiz Sosa (Sevilla) y Zoco (At. Osasuna).

Delanteros: Aguirre (At. Bilbao), Collar (At. Madrid), Del Sol (R. Madrid), Di Stéfano (Real Madrid), Gento (Real Madrid), Peiró (At. Madrid) F. Ruiz (Real Madrid).

Los jugadores se concentrarán en Madrid al mediodía del miércoles, día 8 del corriente. Celebrarán un entrenamiento en la mañana del día 9, y a las primeras horas emprenderán viaje a Casablanca.—Alfil.

ATLETISMO

Récords actuales de la categoría de «neófitos»

Como ya conocen nuestros lectores, los próximos domingos 5 y 12 del presente mes de noviembre, en las magníficas instalaciones del Campo de la Juventud, la Delegación Provincial de Juventudes y la Federación Palentina de Atletismo organizan la V edición del Campeonato Provincial de Neófitos.

Publicamos a continuación la tabla de records, en los cuatro años que se han celebrado los citados campeonatos de neófitos.

Records de la categoría de Neófitos al 31 de diciembre de 1960

Pruebas, atletas, club, fecha del record y marca obtenida:

100 m. lisos: Jesús Martín, Escuela Magisterio, 9-XI-58, 12-1; Julián Castrillejo, Escuela Magisterio, 9-XI-58, 12-1.

200 m. lisos: Pablo Gallo Alcántara, La Salle, 17-XI-57, 26-0; Luis Chico García, Oriente, 15-XI-59, 26-0.

400 m. lisos: Simón Caminero, Hermanos Maristas, 16-XI-58, 59-5.

800 m. lisos: Luis Zurro Ayuela, Villamuriel, 15-XI-59, 2-18-5.

1.500 m. lisos: Julio Sáez Ruiz, Venta de Baños, 9-XI-58, 4-49-9.

110 m. vallas: José Antonio Ramírez, San Luis, 9-XI-58, 19-2.

400 m. vallas: José Luis Ortega, Independiente, 9-XI-58, 1-10-0.

4 x 100 relevos: Equipo de Oriente, 15-XI-59, 51-1.

4 x 400 relevos: Equipo Colegio Hermanos Maristas, 16-XI-59, 4-14-3.

Relevos olímpico: Equipo Colegio HH. Maristas, 16-XI-58, 4-09-8.

Salto de altura: Manuel Grande, HH. Maristas, 16-XI-58, 1'55.

Salto de longitud: José Luis Ortega, Independiente, 16-XI-58, 5'39.

Tripe salto: Luis Medrano, Oriente, 15-XI-59, 11'82.

Salto con pértiga: Vicente Molina, Carrión de los Condes, 16-XI-58, 2'30.

Lanzamiento peso: Nicolás Fraile, Oriente, 15-XI-59, 12'03.

Lanzamiento de disco: Vicente Molina, Carrión de los Condes, 16-XI-58, 27'52.

Lanzamiento jabalina: Francisco Molina, Carrión de los Condes, 16-XI-58, 34'11.

Lanzamiento martillo: Nicolás Fraile, Oriente, 15-XI-59, 23'52.

Peso de los artefactos empleados: Peso, 5'000 kilos; disco, 1'500 kilos; jabalina, 0'600 kilos y martillo, 5'000 kilos.

Lo único que merece nuestra atención, después de lo ya comentado, es la marca de Pablo Gallo, en 200 metros, única que no ha sido batida, tan sólo fué igualada por Luis Chico en el III Campeonato. Las demás, en su totalidad fueron superadas en el II, año 1958, y cinco de éstas superadas en el 59. El año 1960, con ocasión del IV campeonato, no tuvo movimiento alguno.

Mañana les hablaremos a ustedes de las inscripciones recibidas y número de jóvenes que presenta cada equipo, así como sus posibilidades si alguna referencia tenemos.

MUNDILLO ATLETICO

Las despedidas, por muy justificadas que sean, y por mucho que nos alegremos de la marcha porque ello suponga una mejora para el que nos deja, siempre son tristes, y más cuando se trata de unos amigos, de unos compañeros. Eso ha ocurrido días pasados en la Federación Palentina de Atletismo, donde federativos y atletas, son todos unos. Felipe Andrés Castro, Jesús González Abad, José Sanz Cañas y Angel de Uña Villamediana, nos han dicho adiós. A uno de ellos solamente, a Felipe Andrés Castro, que ha marchado a tierras catalanas para seguir sus estudios, es al único que en la próxima temporada volveremos a ver en nuestras pistas. Ha suscrito ficha «por su querida federación», como él dijo al despedirse, y podemos considerar que no se ha marchado. Pero Jesús González Abad y José Sanz Cañas, han rebasado nuestras fronteras, y es más difícil que puedan volver a estar con nosotros; el primero marchó a Alemania y Sanz Cañas a Inglaterra, donde esperan, y nosotros se lo deseamos, tener suerte, y por último Angel de Uña Villamediana, el magnífico velocista y recordman actual de 100 y 200 metros, al no poder dedicar el tiempo que él considera necesario para mantenerse en forma, debido a sus estudios, ha decidido dejar momentáneamente el deporte en el que triunfó plenamente. A todos les deseamos la máxima suertete y les decimos lo mismo que les han dicho su federación y sus compañeros. ¡El atletismo palentino os esperará siempre!

Pero no todas son despedidas, también podemos tener una alegría. Mariano Haro, el magnífico atleta que tan alto ha quedado el pabellón palentino en todas sus intervenciones, ha sido colocado en Palencia, y el trabajo que tiene que desarrollar le permitirá el entrenamiento adecuado para que sigan sus triunfos.

Los entrenamientos de invierno, pronto darán comienzo, ya se ha solicitado de la Delegación Provincial de Juventudes el oportuno permiso, para que al igual que el año anterior, nuestros atletas puedan prepararse bajo la dirección de su entrenador en el magnífico gimnasio del Campo de la Juventud.—M. F.

DIARIO-DIA a Cáceres

Nuestros "enviados especiales" al partido CACEREÑO - PALENCIA

Nuestros lectores tendrán, Dios mediante, el lunes, una amplia, veraz y completa información del partido Cacereño-Palencia.

Va el «Palencia» a Cáceres, a disputar uno de los partidos más difíciles de la temporada —si no el más— y llega a la capital extremeña como líder y único equipo del Grupo XIII, que no ha perdido ningún partido. ¿Mantendrá el conjunto morado su imbatibilidad?

DIARIO-DIA, estará presente en el partido de Cáceres mediante sus «enviados especiales» «Yaye» y Payá.

Copa de Europa de Baloncesto femenino

Madrid, 3. — La Federación Española de Baloncesto y el señor Saporta, presidente de la Comisión de Organizaciones Internacionales, han dado a conocer a la Regiduría Central de Educación Física de la Sección Femenina los siguientes datos sobre la Copa de Europa 1962 de Baloncesto femenino.

Torneo para llegar a los cuartos de final

Eliminatoria entre Marruecos y Portugal; el vencedor se enfrentará a España en primera vuelta:

Los restantes partidos de primera vuelta son los siguientes:

Alemania Federal-Austria.
Alemania D. D. R.-Rumania.
Polonia-URSS.
Israel-Bulgaria.
Turquía-Yugoeslavia.

Daugawa (Riga), vencedor de la Copa en el año anterior (1961), entrará en el torneo después de los cuartos de final. Estos se celebrarán el día 3 de febrero.

España estará representada por el Club Medina de la S. F. de La Coruña, que se proclamó campeón de España en la temporada 1960-61.—Alfil.

M.C.D.2022

La Organización Juvenil Española y el nuevo curso

Los Hogares Juveniles, continuación de la propia vida familiar

La Organización Juvenil Española ha iniciado su actividad normal en el alumbramiento del nuevo Curso. Sus Hogares, distribuídos por la geografía hispana, en los que el calor de hermandad y juvenil convivencia rigen toda demostración de actividad, marcan la pauta de un quehacer diario, complemento de toda ocupación profesional.

Y son denominados así: Hogares, no Centros, ni Clubs, ni Peñas. Son... Hogares, porque se quiere que los jóvenes militantes de la Organización Juvenil vayan al lugar de la reunión fijada, continuando la alegría, sentimiento y proyección de su propio hogar, de su familiar vida, de la tutela, cariño y hermandad filial que, en aquellos se siente y se vive.

El Hogar Juvenil es así casa propia, común, consustancial a todos y cada uno de los afiliados, y las vivencias que en él prosiguen no suponen, en modo alguno desarraigo de cariño familiar, hogareño.

Creemos que, por encima de todo, pese a toda concepción de vida más o menos libre, en mayor o menor cuantía tutelada por la tradicional «severidad» del padre de familia, la vida de ésta, de clan, debe imperar. Y rompiendo un tanto los naturales compartimientos privados de cada hogar, está en la Organización Juvenil Española ese Hogar que agrupa a sus jóvenes, que hermana y hace que se produzcan actividades iguales para jóvenes, tienden, en su habilidad y similitud de hábitos, a modos parecidos de entender esta o aquella concepción de las cosas.

Es centro el Hogar en que se hermanan jóvenes, procedentes de todos los hogares españoles, para la actividad física de la modalidad que se quiera; para la preparación y desarrollo cultural de todo tipo; para la especialización en el campo variado y extenso de todo quehacer de la juventud.

Conviene hacer deporte hasta una edad avanzada

El ejercicio físico constituye el mejor antídoto contra las enfermedades de la civilización

Berna. — (Crónica especial para Agencia FIEL, por O. G.).

Suele aconsejarse a las personas de más de cincuenta años que renuncien al deporte. Suelen oír siniestras historias de personas aparentemente en buena salud cuyas arterias estaban gastadas o cuyo corazón estaba fatigado. Se recuerda las personas de su edad que han sido víctimas del infarto de miocardio, algunas incluso más jóvenes.

Ahora bien, muchas de estas personas practican desde la adolescencia toda clase de deportes y tienen la impresión de que el ejercicio físico les es más necesario que nunca, pues la existencia actual pesa gravemente sobre los nervios. En este caso, lo mejor es que no escuchen estos consejos llenos de buena intención que dirigen por un falso camino. Consulte con un especialista, y si no tiene ningún órgano enfermo, continúe practicando el deporte. Una existencia sedentaria en exceso expone a todas las enfermedades de la civilización, incluído el siniestro infarto.

CONCLUSIONES DE UN CONGRESO DE MEDICINA DEPORTIVA. — Las conclusiones del XX Congreso de Medicina Deportiva que se ha celebrado recientemente en Mannheim (Alemania del Oeste) son categóricos a este respecto. El corazón es, como todos saben, un músculo, y un entrenamiento bien entendido no puede hacer otra cosa que reforzarlo. Por otra parte, el ejercicio físico, activando la circulación sanguínea, es beneficioso para las arterias. Todo esto, naturalmente, con la precaución de adoptar cierto número de medidas variables según la edad y los individuos. Después de los 40 años, se impone cierta prudencia, consistente en que la persona interesada se someta a un reconocimiento médico una o dos veces por año. Si no hay lesión orgánica, conviene mantener el mismo ritmo deportivo que en años anteriores. Durante diez años, por lo menos, el deportista podrá hacer progresos, mejorar su resistencia, etc.

Después de los 50 años, el problema se presenta de otra manera. Aunque el corazón sea sólido y el organismo funcione como a los 20 años, el proceso normal de envejecimiento provoca un principio de desgaste. Entonces la razón aconseja que se eviten los esfuerzos excesivos que pueden provocar accidentes imprevisibles. Pero ello no significa que convenga suprimir el entrenamiento deportivo. Bien al contrario, éste evita la gordura antiestética, malsana y a veces peligrosa, que amenaza a una edad en que las comidas de negocios suponen excesos alimenticios igualmente dañosos a la línea como a la salud. La actividad física es recomendable hasta una edad avanzada con la condición de renunciar progresivamente al espíritu de competición y considerar el deporte sobre todo como un ejercicio higiénico destinado a tiempo posible.

NO BASTA EL ELECTROCARDIOGRAMA.—Según ha afirmado el doctor Reindell, presidente del Consejo de Mannheim, corresponde al médico deportivo establecer los límites más allá de los cuales el deporte se hace peligroso para el individuo. Muchas veces el envejecimiento interno no corresponde a la apariencia física. Entre las dos guerras, los ambientes deportivos supieron con consternación la muerte repentina de uno de los mayores campeones de esgrima que hayan existido nunca, Lucien Gaudin, que con 50 años parecía tenía menos de 40. Una mañana le encontraron muerto en su lecho. La autopsia reveló que tenía órganos de viejo.

Para servir de guía a las personas, para indicarles cómo dosificar sus actividades, el electrocardiograma, tomado sobre el sujeto en reposo, es muy insuficiente, pues no permite saber cómo se porta el corazón cuando se camina, se corre o se realiza un esfuerzo físico. Es necesario, en todo caso, añadirle un ergómetro que mide el trabajo muscular durante el esfuerzo. Lo mejor sería crear un centro de medicina deportiva, dirigido por especialistas calificados, poseedores a la vez de los conocimientos profundos en los diversos deportes y de los esfuerzos que implican, así como del equipo necesario para el examen de los individuos.

Puesto que el deporte es, en opinión de los médicos, el más serio antídoto contra las enfermedades de la civilización, depresiones nerviosas, accidentes cardíacos, etc., estas consultas serían verdaderamente de utilidad pública. Esperemos que los responsables de la sanidad lo comprenderán rápidamente y favorecerán la creación en todos los países de centros como los que funcionan ya en las ciudades alemanes de Colonia y Friburgo.

¡SERVIDORA DOMESTICA! — La Cartilla de Previsión Social te vale para siempre; consérvala y guárdala cuidadosamente, porque significa para ti la manera de hacer valer tus derechos en el Montepio Nacional del Servicio Doméstico.

SU AUTOMOVIL ES UNA INVERSION IMPORTANTE

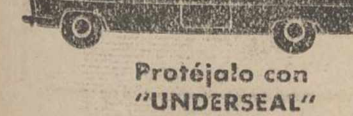

Protéjalo con "UNDERSEAL" de los enemigos que destruyen sus bajos.

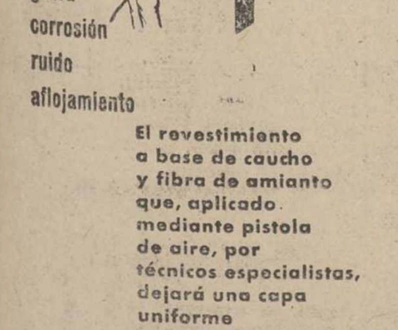

El revestimiento a base de caucho y fibra de amianto que, aplicado mediante pistola de aire, por técnicos especialistas, dejará una capa uniforme que protejerá los bajos de su automóvil.

MARCA REGISTRADA
UNDERSEAL
BRAND
revestimiento protector insonorizante

otro producto 3M

Fabricado y vendido con autorización y bajo la marca de MINNESOTA MINING AND MANUFACTURING COMPANY - St. Paul - Minnesota, U. S. A.

POR MINNESOTA DE ESPAÑA, S. A.
Espronceda, 36 - MADRID - Tel. 233 8400

Aplicadores autorizados:

En SALAMANCA: AUTO SALAMANCA, S. A. Torres Villarroel, 37 - En VALLADOLID: DELIBES, S. A. - Independencia, 5. - En PALENCIA: ALEJANDRO ESPINO - Avda. de Cubo, 6.

Magnífico extraordinario del periódico «Imperio», de Zamora

Con motivo del veinticinco aniversario de su fundación

Nuestro querido colega «Imperio» de Zamora, ha conmemorado y exaltado, con los gozos que cumplen, el XXV aniversario de su fundación. La fecha, tan significativa para este excelente diario de FET y de las JONS de la provincia hermana, se ha destacado con la publicación de un número extraordinario, importante cuantitativa y cualitativamente hablando, puesto que sus 60 páginas están llenas de una estupenda información literaria y gráfica, en la que se resumen interesantes aspectos de la vida zamorana en estos últimos cinco lustros que «Imperio», fué reflejando cotidianamente, a través de sus páginas.

Esta extraordinaria publicación de nuestro colega zamorano, que se abre con una magnífica portada en color de la ciudad del Duero, constituye un valioso documental que «Imperio» ha ido escribiendo a través de los días y de los años dedicados al servicio de la vida zamorana en todos los órdenes de una información orientada hacia el progreso de aquélla.

Felicitamos a la dirección de «Imperio» por este magnífico alarde editorial, y, sobre todo, por esta significativa fecha exaltada de unas bodas de plata que han presidido tan eficientes logros periodísticos.

Para esta temporada.........
SU ABRIGO, GABARDINA O TRINCHERA,
MANUFACTURAS POZA, S. R. C.
FABRICA DE CONFECCIONES -- Mayor, 33

La vida en la Región

51.488 niños constituyen el censo escolar de la capital y provincia salmantinas

Un segoviano cayó a un pozo de 22 metros de profundidad y resultó ileso

AVILA

UNA COMISION PARLAMENTARIA BELGA.—El próximo domingo día 5 visitará la capital abulense una Comisión Parlamentaria belga, presidida por el barón Pierre Nothomb, Presidente del grupo belga español y senador e integrada por varios ex ministros y senadores. Durante la estancia en Avila visitarán los más destacados monumentos de la misma y asistirán a la inauguración del Grupo Escolar "Reina Fabiola de Bélgica", así como a una exhibición de los Coros y Danzas de Avila, siendo por último recibidos en el Excelentísimo Ayuntamiento, donde se celebrará una recepción en su honor.

LEON

EXPLOSION EN UNA MINA.—En la mina "Fortuna", de Boñar, propiedad de don Alejandro Barrios, cuando los obreros Manuel Román Muñiz, de 39 años, y Florencio López Llamazares, de 24, colocaban una carga de dinamita, se registró la explosión antes de tiempo y alcanzó de lleno a los dos hombres, que resultaron con quemaduras de importancia, siendo preciso su inmediato traslado a una clínica de la capital leonesa.

BUEN TIEMPO. — Parece ser que se va confirmando que la capital leonesa y sus zonas próximas han entrado en el "veranillo de San Martín". El cielo presenta un aspecto totalmente despejado y aunque por la madrugada la temperatura desciende notablemente, durante las principales horas del día la temperatura es realmente agradable. La máxima de ayer superó los 15 grados y la mínima no llegó a los dos, a las cinco y media de la madrugada.

SALAMANCA

LA POBLACION ESCOLAR.—En un reportaje que publica nuestro colega "La Gaceta Regional", de Salamanca, se hace un llamamiento a los padres para que colaboren con las autoridades a fin de conseguir la total asistencia del censo infantil a las escuelas.

En la provincia salmantina, integran en la actualidad la plantilla del Magisterio 1.546 maestros y el numero de alumnos que asisten, en la capital y provincia, a las escuelas nacionales se eleva a 51.488 niños de ambos sexos.

SANTANDER

EN HOMENAJE A MENENDEZ PELAYO.—En la tarde de hoy, día 3, fecha del CV aniversario del nacimiento del ilustre polígrafo don Marcelino Menéndez Pelayo, tendrán lugar diversos actos en homenaje del ilustre santanderino.

Entre ellos destacará la conferencia que pronunciará el Excelentísimo señor don Enrique Lafuente Ferrari, catedrático de la Escuela de San Fernando y académico de la Real de Bellas Artes, quien versará sobre el tema "Menéndez Pelayo y las artes plásticas".

SEGOVIA

ILESO.—En Otones de Benjumea, el vecino de dicha localidad Eugenio Martín Perlado, cayó a un pozo de 22 metros de profundidad, en el que sólo había medio metro de agua. Unas vecinas del pueblo ,alarmadas al ver junto al brocal una gabardina y una americana se acercaron al pozo y oyeron pedir auxilio.

Después de muchos trabajos y con ayuda de una cuerda pudo ser extraído Eugenio Martín del fondo del pozo, quien solamente presentaba ligeras heridas sin importancia.

HACIENDA

El Iltmo. señor Delegado de Hacienda ha puesto al cobro en el día de hoy, los libramientos expedidos a nombre de:

Don Pablo García, Distribuidora Palentina de Electricidad, S. A., don Abdón Muriel, Ayuntamiento de Palencia, Gobernador Civil, don Santurnino Fernández, doña María del Carmen Calderón, don Benito Calvo, don Juan López, don José Aparicio, don Luis Peña, don Miguel Fe, doña Patrocinio Vallejo, don Jaime Marina, don Fortunato Lapresa, don Julio García, Fray Angel Encinar, don Félix Pollos, don Luis Sardón, don Emilio Romero, don José Herrero, don Secundino Calleja, don Felipe Calleja, don Marcelo Moreno, Iltmo. señor Presidente de la Audiencia, doña María Cruz Corral, don Ramón Regaliza, doña Milagros Redondo, Jefe Inspección de Trabajo, don Manuel Fernández, don Agricio Montes, doña Felisa San Martín, don Luis Cabeza, don Antonio Morales.

Palencia, 3 de noviembre de 1961.

AYUNTAMIENTO

Por acuerdo de la Comisión Municipal Permanente de fecha 20 de octubre pasado, se anuncia concursillo urgente para la adquisición de cincuenta y dos bocas de riego para el Servicio de Aguas de este Excelentísimo Ayuntamiento.

Las propuestas deberán presentarse en sobre cerrado y lacrado en el Negociado de Contratación, antes de las trece horas del día ocho del corriente mes de noviembre.

Los gastos de este anuncio serán de cuenta del adjudicatario.

Palencia, 2 de noviembre de 1961.—El Alcalde, JUAN MENA.

SERVIDORA DOMESTICA

A cuarenta pesetas mensuales asciende la cuota mensual del Montepio Nacional del Servicio Doméstico. De ellas, treinta abona el amo de casa y diez te corresponde abonar a ti.

LETRAS DE LUTO

A los 52 años de edad y tras recibir los Santos Sacramentos, ha fallecido en esta capital don Optaciano Buj Crespo. El finado, apoderado que era del Banco Castellano y cofrade de Nuestro Padre Jesús Nazareno, se distinguió en vida por su competencia profesional, su trato abierto y cordial y sus cristianos sentimientos, que le hicieron acreedor al aprecio de cuantos le conocieron y trataron.

Testimoniamos nuestra condolencia a su afligida esposa doña Mercedes Tejeda Delgado; hijos Carlos, María Mercedes y María del Pilar; hermanos don Miguel (Delegado de Sindicatos de Valladolid y distinguido amigo nuestro), y don Luis; hermanos políticos, tíos, primos y demás familia.

—A la avanzada edad de 95 años, cristianamente ha fallecido en Boadilla del Camino don Fulgencio Sánchez Abad. El finado se distinguió en vida por su laboriosidad, iniciativa personal y hombría de bien, granjeándose generales afectos.

Testimoniamos nuestra condolencia a su apenado hijo don Félix Sánchez de la Fuente, hija política, nietos, nietos políticos, bisnietos, sobrinos y demás parientes.

VIDA RELIGIOSA

ADORACION NOCTURNA ESPAÑOLA

Sección de Palencia

La noche del 4 al 5 del presente mes de noviembre, celebrará en la iglesia de San Francisco, su Vigilia mensual ordinaria el turno tercero de esta Sección.

La misa comenzará a las cuatro y cuarto de la mañana a cuya hora estarán abiertas las puertas de la iglesia.

AVISO A LAS MARIAS DE LOS SAGRARIOS

Los cultos del día 4 se suprimen a fin de que todas las Marías se sumen a los actos de homenaje al Papa.

Las juntas de primeras Marías se tendrán el día 10 a las seis de la tarde.

BOLSA Y FINANZAS

Cotizaciones de los mercados de valores e impresiones de la jornada facilitadas por el BANCO DE BILBAO y la AGENCIA CIFRA correspondiente al día 3 de Noviembre de 1961

BOLSA DE MADRID

Madrid, 3.—La jornada final de la semana en Bolsa ha resultado firme en el corro eléctrico, mientras que en los otros grupos se operó con algún titubeo que dió lugar a retrocesos de distinta importancia, como tres enteros en Aguilas, siete en Petróleos, nueve en Ponferrada y diez en Banco Español de Crédito.

La nota saliente fué la mejora de cinco enteros en Minas de Riotinto, valor que ayer empezó a operar por primera vez en la Bolsa de Madrid, haciéndolo a 150 y quedando muy pedido, como asimismo al cierre de hoy.—Cifra.

BANCOS: España, 701.—Crédito Industrial, 172.—Exterior, 415.—Central, 851.—Banesto, 925. — Hispano, 788.—Popular, 460.

ELECTRICAS: H. Española, 282.—Nansa, 134.—Sil, 203.—Sevillana, 190. —Madrileña, 209,25.—FECSA, 236. — Fenosa, 212.—Leonesas, 169.—Chorro, 159.—R. Zaragoza, 150,25.

SIDEROMETALURGICAS: Auxiliar FF. CC., 580.—Material y Construcciones, 133.—Manufacturas Metálicas M., 57,5.—Seat, 265.—S. Bárbara, 139.—Altos Hornos, 235.—Santa Ana, 102.

MINERAS: Duro-Felguera, 229. — Rif, 405.—Guindos, 90. — Ponferrada, 360.

QUIMICAS: Industrias Aragonesas, 227.—Explosivos, 408.—Petróleos, 567.—Hidro-Nitro, 147. — Papeleras Reunidas, 132.

CONS. E INMOBILIARIAS: Dragados y construcciones, 237.—Inmobiliaria Metropolitana, 138,5.—Urbis, 98.—Hidrocivil, 108.—Encinar de los Reyes, 51.

ALIMENTACION: Ebro, 525. — El Aguila, 601.—G. Azucarera, 208,5.

TEXTILES: Sniace, 305.

VARIAS: Campsa, 191.—Construcción Naval, preferentes, 157.—Tabacalera, 210.—Telefónicas, 210,5.—Marconi, 117.—Transmediterránea, 175.— Metro Madrid, 166,5.

DERECHOS: El Aguila, grandes, 259.—Idem, pequeños, 105,25.—Banesto, 250. — Fenosa, 107. — Reunidas, 44,75.

BOLSA DE BILBAO

Bilbao, 3.—La sesión de Bolsa de hoy ha reiterado su estabilidad habitual entre diferencias tan poco sensibles que las mejoras no han llegado a superar los dos enteros y medio ganados por Iberduero ni los tres y medio perdidos por Explosivos. El mercado de derechos de Reunidas ha vuelto a ocupar el plano de actualidad por lo interesante y firme. La sesión ha llegado al cierre poco movida.—Cifra.

BANCOS: Banco de Bilbao, 975.—Banco de Vizcaya, 988.

NAVEGACION: Naviera Aznar, 225.

QUIMICAS: Papelera Española, 437,5.—Sefanitro, 342,5. — Unquinesa, 304.—Resinera, 219.

VARIAS: Suburbanos, 115. — Vascongados, 123.—Sierra Menera, ordinarias, 344.—Campsa, 189.

SIDEROMETALURGICAS: Altos Hornos, 234.—B. Wilcox, 373,5.—Basconia, 352.—Euskalduna, 201.—Santa Bárbara, 140.

ELECTRICAS: Iberduero, ordinarias, 361,5.—Idem, nuevas, 353.—Viesgo, 218.—R. Zaragoza, 151.

BOLSA DE BARCELONA

Barcelona, 3.—Mayor flojedad registró la sesión de Bolsa de hoy, tanto por los cambios más bajos que días pasados, como por el volumen de operaciones efectuadas. Un solo valor se destacó ante todos. Y fué la Papelera que cerró con 25 enteros y medio, por encima del cambio anterior, no cotizado hace mucho tiempo. Los demás valores que han tenido transacciones registraron pérdidas en su mayoría y los pocos que tuvieron signo positivo, esta diferencia fué de poca cuentía.

En los demás corros la sesión se ha deslizado monótonamente con pocas operaciones y escasas diferencias.—Cifra.

Petróleos, 568.—Explosivos, 405. — Cros, 503. — La Maquinista, 105. — Aguas Barna, 306. — Motor Ibérica, 1.900.—Carburos Metálicos, 585.

BANCO DE BILBAO
Banca. — Operaciones de Bolsa. — Pago de negociables de trigo
Mayor Pral., 79. — PALENCIA

BANCO DE SANTANDER
Fundado en 1857
Banca - Cambio - Bolsa
Caja de Ahorros
Mayor Pral., 21. PALENCIA

Un abogado y un técnico agrícola a su servicio, suscribiéndose a MIES. Revista mensual. Suscripciones: 36 Ptas. al año. Apartado, 15. Palencia.

anuncios por palabras

Alquileres

SE ARRIENDAN tierras regadío 130 cuartas y secano 318, viñedos 80 cuartas, con frutales. Félix del Val Chico. Villalaco 2

HABITACIONES arriendo económico, centriquísimas, calle Mayor, exteriores, independientes, propias oficinas, despachos. Razón: Teléfono 3244. 1

Automóviles

CAMIONES, automóviles Eladio. Madrid San Sebastián. Admito cambios Pegaso 165 HP., por 140 ó Barajas, resto, facilidades. Informes en Palencia. Sr. Muñoz. Becerro de Bengoa, 30. 2

VENDO furgoneta D. K. V. tipo aviación, perfecto estado, barata. Papelería Colón. 5

Compras

PATATAS compro, facilito envases. Joaquín Aguado. Telf. 1508. 8

CEBADA cervecera, compra Benigno Martín. Avenida Manuel Rivera, número 5. Teléfono 2718. Palencia. 1

COMPRO bellotas de encina. Fausto Martín. Calabazanos. 3

ALMENDROS. Se compran grandes y pequeñas cantidades. Suministros Ilaga. Teniente Velasco, 26. 2

Fincas

VENDO casa barata, dos pisos y locales, todo libre. Mancornador, 26, tercero. 23

SE VENDE una casa sita en Cervera, Matías, Barrio Mier, 11, planta baja y dos pisos con otra a su espalda y patio, tres llaves en mano. Para tratar con su dueña, Valentina Doce Bustamante. 1

SE VENDE piso en casa nueva, nueve habitaciones, calefacción central, ascensor, con o sin cochera en mismo edificio. Teniente Velasco, 15, 2.º 2

VENTA solares céntricos, especial para chalets. Informes, Teniente Velasco, 28, portería (2 a 3 tarde). 8

Ganados y aves

VENDO 65 ovejas pariendo. Tratar, Pedraza de Campos. Benito Delgado. 1

VENDO mula cuatro años, macho seis, siete dedos, un par cerrado, cinco dedos, buenas formas, toda prueba. Cecilio, en Magaz. 3

VENDO 50 ovejas borras y sobreborras. Becerril de Campos. Ignacio Jato. 4

SE VENDEN 10 novillos cebados, partida corderos, corderas y ovejas. Hermanos Gutiérrez. Dehesa de Tablares. 6

VENDO par mulas cuatro años, ocho dedos, toda clase pruebas, par machos, nueve años, iguales condiciones. Abundio Ibáñez. Villaviudas. 77

VENDO dos novillas holandesas. Piña de Campos. Cipriano García. 2

VENDO dos vacas recién paridas, segundo parto, dando 40, 50 cuartillos, otra próxima a parir y terneros de suero. Gerardo Carrancio. Grijota. 11

VACA segundo parto, abocada a parir. Marcelino Pajares. Paredes de Nava. 16

GANADERO, avicultor, lechero. El camino del éxito pienso completo «Visan». Cereales Royuela. Casado Alisal, 29. Solicito agentes vendedores toda la provincia. 1

VENDO dos caballos baratos, toda prueba, 8-9 años, ocho diez dedos. Capillas. Abilio Ramos.

SE VENDEN 36 ovejas, 24 paridas, Grijota. Jerónimo Barrera. 10

SE VENDEN ocho chotos holandeses. Tratar con Marcos Casares o Raimundo Alvarez. Hérmedes de Cerrato. 9

VENDO cerdos destete. Tercer Barrio Cuarteles. Vázquez de Mella, 1 Matea. 19

VENDO vaca ratina con abundante leche. Carretera del Monte, 20. Palencia. 20

Maquinaria y Reparaciones

SEMBRADORAS "Lamusa" de 7 a 24 chorros, con ruedas metálicas o goma, para mulas o tractor. Distribuidoras de abono de platillos o cadena. Arados tipo Oliver, bisurcos, trisurcos con vertederas triplex. Almacenes Ortega y Ortiz de Zárate. 9

NEUMATICOS, correas de ventilador, correas trapezoidales. Navamuel. Casado del Alisal, E. Teléfono 1937.

DISTRIBUIDORAS de abono de platos en diferentes anchuras, cultivadores, rastras, escarificadores tracción animal, rodillos, desgranadoras de maíz. Tejeda y Cía., S. L. 4

SEMBRADORAS, distribuidoras de abono todos tipos, cultivadores, arados de discos y rejas, rodillos, gradas, rastras, cortarraíces, seleccionadoras, carbonatadoras, vertederas "Triplex", repuestos. Almacenes Pinacho. 6

SEMBRADORAS: Tipos Empire S. G. Hoossier H. C. Lamusa, consulte precios. Maquinaria Sobrinos de Fidel Diego SRC. Palencia. 13

CABINAS, contrapesos, para toda clase tractores, remolques, arados basculantes reversibles, fijos, cultivadores. Consulten precios. Central Agrícola Urbón. 14

Pérdidas

PERDIDA corbata piel de 3 bichitos. Gratificaré devolución con 1.000 pesetas si lo desea. Mercería Moreno. 1

Préstamos

HIPOTECAS ¡Agricultor! Te resolverá el problema económico con garantía de tus fincas, Tristán. Montero Calvo, 22. Valladolid.

Trabajo

NECESITO dos choferes carnet primera y dos obreros. Paseo del Otero, 67. 3

SE NECESITA chico de 14 años para tienda, cajera 14 a 16. Modesto Lafuente, 31. 5

SE NECESITA muchacha para matrimonio solo. José Antonio, 2, segundo, izquierda. 2

NECESITO chico sepa mostrador Bar Carlos.. 7

MUCHACHA para todo, se necesita. Inútil sin informes. Mayor, 178, tercero. 6

APRENDIZ de 14 a 16 años, se necesita en Almacenes Sendino. Palencia, 7.

Transportes

TRANSPORTISTAS: Traslado de remolacha Itero de la Vega-Monzón, si interesa, tratar Hermandad de Labradores. 2

RETORNOS, transportes. Bar Palencia. Teléfonos 1399-3783.

Traspasos

SE TRASPASA en León fábrica de higienización de leche. Autorizada para embotellar. Dirigirse M. Prieto. San Marcos, 5. León. 18

TRASPASO taller mecánico con torno, soldaduras autógena, eléctrica Venta de Baños. Villazán. 4

TRASPASO Hotel Comercio. Mayor 30. Informes en el mismo. 5

Varios

CONSTRUCTORES, propietarios. Materiales de construcción, calidad y precio, en La Hortensia. 25.

VENDO macho seis dedos y carro. Francisco Alonso. Revilla de Collazos. 12

AGRICULTORES: Vezas andaluzas, perfectamente seleccionadas para siembra, encontrarán en los almacenes de Benigno Martín, en M. Rivera, núm. 5. Palencia. 6

VENDO meseta de varas y mula media edad. Paredes de Nava. Manuel Lobete.

TUBOS cemento gres y fibro-cemento, precios interesantes. Materiales de construccion Pastor. Palencia.

TOLDOS cubre mercancías para camiones de la Casa Hijos J. Bilbao Goyoaga, S. A., proveedores de la Cooperativa Palentina de Transportes. Informes, Antonio González, Avenida Casado Alisal, 17. Teléfono 1719 10

SE VENDEN dos machos burreños y mula, elegir entre tres, aperos y carro varas. Paulina Manchón. Valle de Cerrato. 1

Vehículos

VENDO remolque 4 toneladas, poco usado, o cambio por otro mayor. Melecio Villalba. Calzada de los Molinos. 6

INTERESA cambio «Vespa» por moto rueda grande. Secretario Autillo Campos.

SE VENDE Vespa buen estado. Carmelitas, 7. 8

Ventas

VENDO 800 kilos de cebolla horcal. Aurelio Melgar. Cervatos. 7

TUBOS de cemento, fabricación mecánica, prensados y vibrados, calidad inmejorable. "Arroyo". Casado del Alisal, 41. 2

VENDO avena para semilla, de buen rendimiento. Vda. Valentín García. Villarramiel. 1

VENDO partida alfalfa sin empacar. Valentín Ibáñez. Becerril de Campos. 5

CEMENTOS Hontoria, "El Toro". Distribuidor para Palencia y provincia, "Arroyo". Teléfonos 2062, 3458, 1519. 3

VENDO remolacha forrajera. El Parque. Carrión. 6

SE VENDE hoja remolacha, 42 hectáreas, con agua y servicio para el ganado, tenadas, etc. Tratar, Manuel Hernández. Finca El Diro. Paredes de Nava. 8

VIGUETAS "Castilla", bovedillas de cemento, ventanales, postecillos cerramiento, soportapostes y toda clase de prefabricados de hormigón. "Arroyo". Casado Alisal, 41. 4

SE VENDEN quince toneladas de remolacha forrajera. Prudencio Correas. Villaturde.

VENDO de 15 a 20 toneladas remolacha forrajera. Zenón Yágüez. Sotobañado.

CEMENTOS "Tudela Veguín". Distribuidor [illegible] provincia, "Arroyo" [illegible] fonos 2062, 3458 [illegible] 5

V[illegible] ha fo- [illegible] lla- [illegible]

M.C.D.2022

LA PRINCESA MARGARITA ES YA MAMA

A las doce menos cuarto de la mañana nació un niño que ocupará el quinto lugar de la línea de sucesión al trono británico

Londres, 3.—(Urgente).—La princesa Margarita ha dado a luz un niño.

Poco después de las once de la mañana, se advirtió que el alumbramiento era inminente, ya que, desde la calle, podía verse, a través de las ventanas de Clarence House, cómo las enfermeras con la clásica máscara clínica se movían de un lado para otro. Al poco tiempo, las cortinas de estas habitaciones fueron echadas.

Una declaración hecha pública por un portavoz de Clarence House dice: "Su Alteza Real la Princesa Margarita, Condesa de Snowon, ha dado a luz con felicidad un hijo a las 10,45 (11,45 hora española), de hoy. La madre y el niño se encuentran en perfecto estado".

Este niño es el primer hijo del matrimonio entre la princesa Margarita y el antiguo fotografo de sociedad, Anthony Amstrong-Jones. El niño substituirá al duque de Glucester, tio de la Reina, en el quinto lugar de la línea de sucesión al Trono, inmediatamente después de los tres hijos de la Reina Isabel y de su madre, la Princesa Margarita.—Efe.

EL BOLETIN MEDICO DEL NACIMIENTO

Londres, 3.—El boletín que da cuenta del alumbramiento está firmado por los doctores Sir John Peel, Vernon K. Hall, John Weird y Lord Evans.

El niño llevará el título de vizconde Linley de Nymans.

Este es el título secundario concedido a su padre por la Reina en octubre pasado.

Linley es un nombre de familia por el lado materno y Nymans el de su casa de Staplefield, Sussex.

El boletín fué fijado en la puerta de Clarence House poco antes de mediodía.—Efe.

LA REINA MADRE, Y EL PADRE, FUERON LOS PRIMEROS EN CONOCER LA NOTICIA

Londres, 3.—El esposo de la Princesa Margarita, Conde de Snowdon, y la Reina madre Isabel han sido las primeras personas «en saber que el primer hijo de la Princesa era un niño», según ha declarado un portavoz de Clarence House.

La demora entre el momento del nacimiento y la colocación del boletín en la puerta de Clarence House ha sido debida a que la noticia debía ser comunicada a la Reina antes de ser dada a conocer al público.—Efe.

SE DA CUENTA A LAS PRINCIPALES PERSONALIDADES INGLESAS

Londres, 3.—El secretario particular de la Princesa Margarita informó posteriormente del nacimiento del hijo de ésta, en prueba de cortesía, al primer ministro, Harold Mac Millan; el arzobispo de Canterbury, doctor Arthur Michael Ramsey, y al secretario del Interior, R. A. Butler.

El Duque de Edimburgo, esposo de la Reina Isabel, recibió la noticia cuando visitaba un hospital de Leeds.

La multitud que se agolpaba en las inmediaciones de Clarence House prorrumpió en vítores cuando un empleado de la residencia, acompañado por dos policías, fijó el boletín médico en la puerta de la citada residencia. Numerosas personas se acercaron a leer el boletín y se escucharon exclamaciones de «es un niño».

El nacimiento del primer hijo de la Princesa Margarita no ha sido señalado con ceremonias oficiales. El protocolo no establece que sean disparadas salvas de artillería ni que se izen banderas en los edificios públicos, como en el caso del nacimiento de los hijos de la Reina.—Efe.

LA ULTIMA FOTO HECHA A LA PRINCESA

Esta fotografía es la última que se ha hecho a Margarita saliendo del Castillo de Balmoral, donde ha transcurrido su período de reposo prescrito por los médicos, por amor del nuevo «bebé» al que la princesa ya orgullosamente le llamaba su hijo.

Charlando con su marido Tony, le decía:

—En los primeros días de noviembre llegará el niño. Le llamaremos Berty —Alberto, como mi padre—, pero el nombre de Eduardo gustaría tanto a los ingleses y a mi tío el duque de Windsor...

—¿Y si fuera niña?

—Es imposible —afirmó Margarita—. Lo sé.

El acontecimiento ha llegado puntualmente, como lo presentía la princesa Margarita.

Y Londres ha recibido esta mañana gozosamente la noticia.

NOTICIAS de MADRID

Ya empiezan los preparativos para las Navidades

También Madrid tiene consultorio para las familias

Madrid.—(Crónica de ARGOS especial para nuestro periódico. Prohibida la reprodución).

La Navidad está a la vista. Apenas mes y medio falta ya para las jubilosas fiestas del Nacimiento del Señor. Se disponen los preparativos, especialmente la campaña pro vivienda del necesitado que dirige el gobernador y patrocina la primera dama española. La suscripción llega ya a los tres millones y medio de pesetas, merced a los donativos de elevada cuantía aportados por organismos y por importantes entidades.

Entre los grandes festivales que a tan humanitario fin se organizan, figura en primer lugar el taurino, el 4 de noviembre, en Las Ventas. Toreros y ganaderos aportan su actuación y reses gratuitamente. Fermín Bohórquez (hijo), rejonea un toro de su ganadería; en lidia ordinaria intervienen Julio Aparicio con un toro de Baltasar Ibán; Miguel Báez (Litri), con otro de Antonio Pérez, de San Fernando; Antonio Ordóñez, con uno de Ricardo Arellano; Manolo Vázquez, con uno de Atanasio Fernández; Mondeño, con uno de Villamarta, y El Viti, con uno de Alipio Pérez T. Sanchón. Para que puedan asistir todos los aficionados, hay localidades a precios accesibles, desde 15 pesetas.

Aparte de las iluminaciones, adornos, concursos, etc., que como en otras Navidades se celebren, el Ayuntamiento ha convocado uno nuevo, para los industriales de la remozada Plaza Mayor y calles adyacentes, con premios de 50.000, 25.000 y 15.000 pesetas y diez accésits de mil, para los establecimientos que presenten mejor sus escaparates y mejor adornados sus interiores, con lo que se pretende que el comercio se renueve también y vaya poniéndose a tono con la nueva ornamentación y belleza de la primera plaza madrileña.

En los Estados Unidos de América y en varios países europeos funcionan desde hace tiempo oficinas que resuelven las dudas de las familias sobre los más diversos aspectos relacionados con la crianza y educación de los hijos. También Madrid tiene una, desde 1959, a raíz de la clausura del primer congreso de la Familia Española. Funciona de cinco y media a ocho de la tarde, en Alcalá, 31, a donde acuden muchos consultantes, que han de cubrir un impreso exponiendo su problema, y, después de bien estudiado, se les contesta.

Las cuestiones se refieren especialmente a legislación, situaciones administrativas, clases pasivas y protección escolar, pero no faltan tampoco asuntos de negocios, así como problemas morales, y para resolver estos últimos se establecerá una asesoría religiosa.

LLUEVE DINERO

Sobre los obreros y empleados de una azucarera

Dar Es Salaan (Tanganyka), 3. —Los obreros y empleados de la Central Azucarera de Kilombero, situada a 320 kilómetros de esta localidad, han comprobado esta mañana que también puede llover dinero.

Los sueldos de obreros y empleados, por un valor total de 8.000 libras esterlinas fueron trasladados por vía aérea, en vista de que fuertes lluvias habían inundado las carreteras y éstas se hallaban intransitables.

Como el avión tampoco pudo aterrizar, el piloto decidió arrojar el dinero desde el aparato.

Pero algunos de los sacos que contenían el dinero se rompieron en el aire y los billetes y monedas llovieron materialmente sobre obreros y empleados.

Hasta ahora sólo han podido recogerse 5.000 libras esterlinas. —Efe.

Ha muerto el humorista norteamericano James Thurber

Su libro más conocido: «La vida secreta de Walter Mitty»

Nueva York, 2. — James Thurber, uno de los más famosos humoristas norteamericanos de todos los tiempos, ha fallecido en un hospital de esta ciudad.

Thurber, que contaba 66 años, se hallaba internado en el hospital desde hace varias semanas, después de haberle sido practicada una operación en el cerebro.

Un representante del hospital declaró más tarde que Thurber ha fallecido a consecuencia de una afección pulmonar.—Efe.

N. de la R.—Thurber, uno de los más famosos humoristas norteamericanos de todos los tiempos, nació, según él mismo cuenta en uno de sus libros, en "Columbus, Ohio, en una noche de salvajes portentos y altos vientos, en el año 1894. Comencé a escribir cuando tenía diez años y a dibujar cuando cumplí catorce". Había nacido el 8 de diciembre del año citado.

Cuando tenía seis años, jugando a los indios con su hermano, éste le clavó una flecha en el ojo izquierdo y quedó tuerto. La visión del otro ojo nunca fué demasiado buena, a pesar de haber sido operado cinco veces.

Desde Columbus se marchó a París (1918), en donde trabajó en la Embajada norteamericana. Regresó a los Estados Unidos (1920) y comenzó a trabajar como periodista en un diario de Columbus. Regresó a la capital francesa (1924) y escribió un libro que tuvo muy mala acogida debido a los tipos que en él retrataba (El hombre es un animalillo frente al ogro, que es siempre la mujer) y se vió obligado a buscar trabajo en la oficina del "Chicago Tribune", en París. Dos años más tarde (1926), regresó a Norteamérica y comenzó a trabajar en un diario vespertino de Nueva York. Fué entonces cuando comenzó a enviar, incansablemente, a la revista "The New Yorker" los dibujos que más tarde le harían famoso. Su primer libro apareció en 1929 y desde entonces se han sucedido sus obras unas a otras incansablemente hasta un total de 25.

Algunas de ellas han sido llevadas al Teatro y al Cine, siendo probablemente la más conocida la titulada "La vida secreta de Walter Mitty".—Efe.

El líder comunista italiano Togliatti, recibido con petardos en su país

Le "obsequiaron" con huevos podridos a su regreso de Moscú

Roma, 3.—Un grupo de jóvenes ha recibido hoy al líder comunista italiano, Palmiro Togliatti con petardos y huevos podridos a su regreso del Congreso del partido comunista soviético, en Moscú.

El incidente se produjo en la principal estación ferroviaria de Roma y fue presenciado por el canciller y el ministro de Asuntos Exteriores de Austria, los cuales habían llegado en el mismo tren que Togliatti para asistir a las ceremonias vaticanas por el tercer aniversario de la exaltación de Juan XXIII al trono papal.

Togliatti no fue alcanzado por los «proyectiles», pero un Policía fue alcanzado en la cara y un fotógrafo de Prensa recibió un golpe producido por un petardo que no estalló.—Efe.

Fallecen en accidente de circulación dos marinos estadounidenses

Alicante, 3. — Un teniente y un marinero de los buques norteamericanos surtos en este puerto resultaron muertos y otro marinero también de los Estados Unidos gravísimamente herido, en accidente de automóvil registrado en la carretera general de Alicante a Valencia.

A la altura del kilómetro 141, cerca de Altea, la furgoneta de la Marina estadounidense, matrícula 94-36780, que circulaba desde Valencia a Alicante con el correo para los tripulantes de los buques surtos en este puerto, al entrar en una curva y por causas que se desconocen, rompió el pretil del puente y cayó a un barranco de treinta metros de profundidad.

Aunque se acudió rapidísimamente a prestar auxilio a los ocupantes del vehículo, dos de ellos ya habían dejado de existir. Se trata del teniente Mr. James Hervert Ohman, de 31 años, casado, natural de Minneapolis, en el Estado de Inesotac, y el soldado de Marina, Joseph Zambardino.

Resultó gravísimamente herido el soldado Franklin Place, marinero de primera. Los tres pertenecen a la dotación del buque «Chilton».

El herido fué debidamente asistido de primera intención en Altea y luego trasladado al Hospital Militar, donde continúa en muy grave estado, con fractura de la tercera vértebra cervical y otras heridas diseminadas por todo el cuerpo.

Se realizan gestiones para el traslado por vía aérea de los restos mortales del teniente y del soldado fallecidos a los Estados Unidos.—Cifra.

CAE POR UN TERRAPLEN UN CAMION-CISTERNA

Córdoba, 2.—Un camión-cisterna conducido por Rufo Gómez Avilés, de 39 años, volcó y cayó por un terraplén de 8 metros de altura, en la carretera de Madrid, cerca del pueblo de La Carlota. El vehículo transportaba con destino a Jerez 7.327 litros de alcohol que quedaron desparramados por el suelo. El conductor resultó con graves heridas en la cabeza y fué trasladado a La Carlota, donde recibió asistencia facultativa. Las pérdidas se cifran en unas 200.000 pesetas.—Cifra.

DOS MUERTOS EN EL CHOQUE DE UNA MOTO CON UN CAMION

Almería, 2.—Resultaron muertos en accidentes de carretera Antonio Navarro Rueda y Blas Segura Freniche, vecinos de la barriada El Alquián, de esta ciudad. El accidente ocurrió cuando la moto que montaban chocó contra un camión en el kilómetro 73 de la carretera de Motril a Murcia, término municipal de Dalías.—Cifra.

SE BUSCA EL CADAVER DEL ASESINO DE SU ESPOSA

Clermont-Ferrand (Francia), 3. —La policía y bomberos realizan un dragado en las aguas de un río próximo en busca de un hombre que al parecer dió muerte a su joven esposa.

Los restos de María Pilar Miguel y Allende, española, de 33 años de edad, fueron descubiertos en una habitación cerrada de un pequeño hotel local. Había sido estrangulada.

Un peatón dijo a la policía, más tarde, que había visto a un hombre identificado en principio como el esposo de la víctima arrojarse desde un puente al río. Hasta ahora la búsqueda ha sido infructuosa.—Efe.

NO-DO DE SUCESOS

Un puente con "historia"

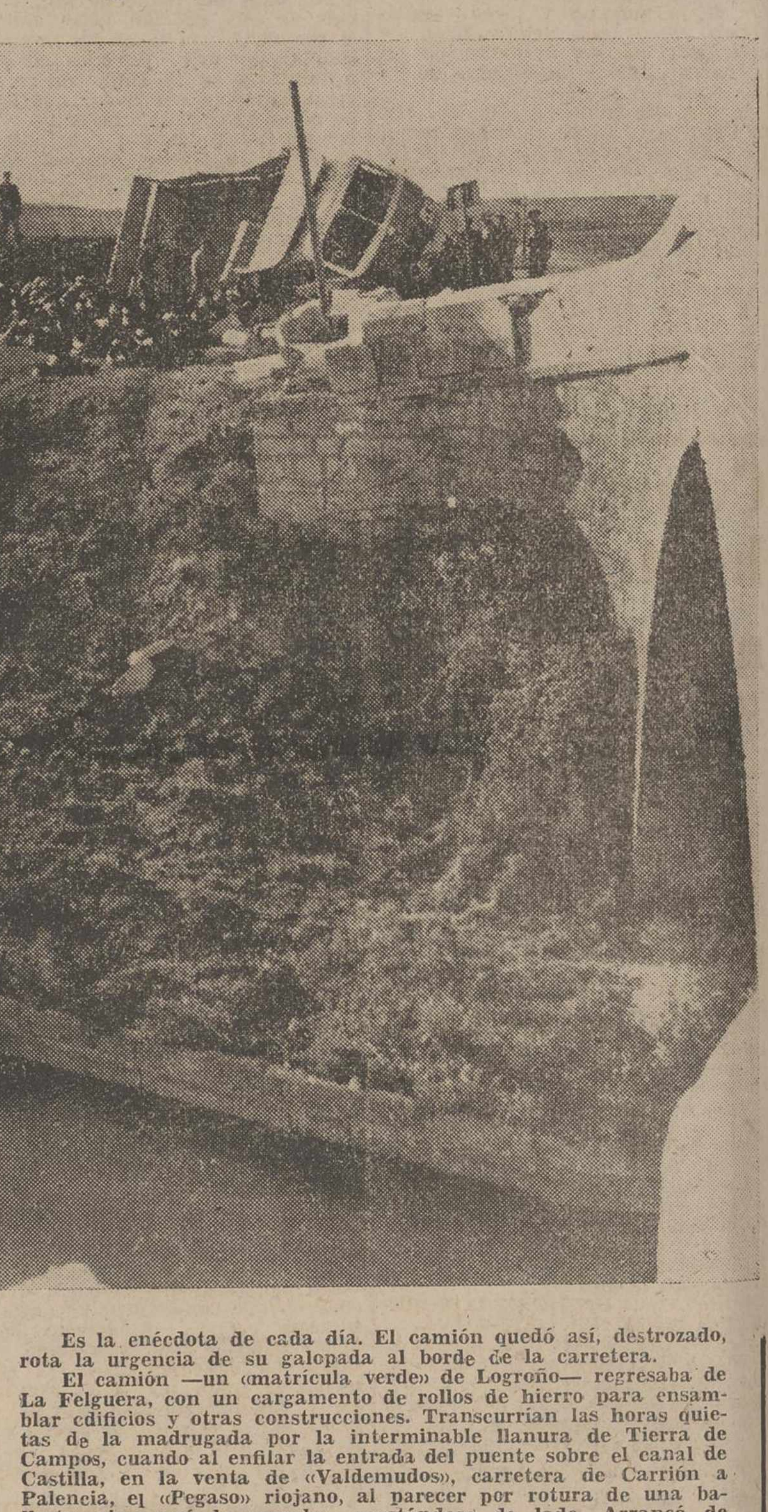

Es la enécdota de cada día. El camión quedó así, destrozado, rota la urgencia de su galopada al borde de la carretera.

El camión —un «matrícula verde» de Logroño— regresaba de La Felguera, con un cargamento de rollos de hierro para ensamblar edificios y otras construcciones. Transcurrían las horas quietas de la madrugada por la interminable llanura de Tierra de Campos, cuando al enfilar la entrada del puente sobre el canal de Castilla, en la venta de «Valdemudos», carretera de Carrión a Palencia, el «Pegaso» riojano, al parecer por rotura de una ballesta, zigzagueó la marcha, acostándose de lado. Arrancó de cuajo varios metros de las piedras, que preceden a la angostura del puentecillo, contra el que, al fin, se estrelló violentamente. La mercancía se desparramó a orillas del canal. El vehículo quedó peligrosamente inestable cerca de las aguas y los dos ocupantes, aparte el susto, resultaron ilesos.

Tal es la reseña que el accidente nos brinda. Pero ese camión recostado ahí, nos recuerda que no son pocos los accidentes acaecidos en el puente de la venta de «Valdemudos». El lugar es peligroso. Viendo esas piedras, como piezas de un rompecabezas impasible, no podemos por menos de pensar que el puente está pidiendo algo más que unos pegotes de argamasa para su pobre arquitectura, ya demasiado en precario; algo más que una urgente reparación para salir del lance.

El puente pide otro puente —valga la redundancia— porque sin olvidar su constante amenaza para la vida de quienes por allí viajan, no es precisamente nada halagüeña su presencia raquítica en carretera de tanto tránsito.—(Foto PAYA).

REPORTAJES "DIARIO-DIA"

Joan Grawford abandona el cine

Y Dorothy Lamour retorna a los "platós"

Joan Crawford abandona el cine. Pero la actriz ha querido hacer unas aclaraciones a su retirada.

Me marcho aunque no del todo. Los negocios que me dejó mi marido al morir, me obligan a ocuparme de ellos. Es además una experiencia que ha dado nuevas ilusiones a mi vida. Y, como digo, mi retirada no es definitiva. Por eso, cuando me ofrezcan algún contrato que sea para mi lo suficientemente seductor, lo aceptaré. De momento, seguiré en mi actual empresa de mujer de negocios.

La super-estrella que comenzó a triunfar hace más de 30 años, rodeada por el éxito hasta hace poco que decidió interrumpir su carrera artística, forma parte de los consejos de administración de numerosos productos, cuyas marcas son conocidas universalmente.

MUJER DE NEGOCIOS

—Ahora cuando recibo a los periodistas, les saludo como a viejos amigos que me ayudaron en mi carrera, pero en las entrevistas rehuso el tema del cine, aunque sigue apasionándome. Ahora soy una mujer de negocios y debo mantenerme siempre en esa condición.

Ella recorre actualmente el mundo consagrada a la tarea de introducir por los países los productos de la casa que representa. Anualmente percibe unos fabulosos ingresos, que hay que cifrarlos en millones.

—Nunca había ganado tanto dinero como ahora. La primera mitad de mi vida ha sido envidiada por mi atractivo físico; ahora en esta segunda mitad, lo seré por mi fortuna.

EL ARTE DE ENVEJECER

Pero a pesar de sus irónicas consideraciones, Joan Crawford conserva todavía una suntuosa belleza, no exenta de [illegible]

—Yo m[illegible] con esta nu[illegible]tro adem[illegible] bié[illegible] d[illegible] remedio que buscar cobijo en la filosofía del optimismo.

EL RETORNO DE DOROTHY LAMOUR

En el caso contrario, no sólo lo que se refiere al cine sino al dinero, se encuentra Dorothy Lamour, que no hay más remedio que recordarla por sus célebres «sarongs», en aquellas películas de ambientes exóticos.

A Dorothy Lamour no se la había olvidado del todo, pero el público naturalmente había dejado de pensar en ella, tras su larga ausencia de

JOAN CRAWFORD

las pantallas. Ahora vuelve a los «platós» con la misma ilusión, según se ha dicho, que cuando empezaba.

En este retorno la actriz tiene 46 años cumplidos. Es decir, 20 más que cuando comenzó a alcanzar sus primeros grandes éxitos. Sin embargo, Dorothy Lamour aún puede hacer alarde de una desbordante belleza. Su aspecto todavía puede decirse que es juvenil.

FRACASO COMO ESCRITORA

—Creo —ha dicho— que no he cambiado demasiado. Lo que, posiblemente, haya sufrido más transformación sean las costumbres. Viendo ahora más películas, quizás se encuentran algunas cosas anacrónicas pero simplemente como producto de la época. Porque ni siquiera en lo que a la moda se refiere podrían experimentarse muchos cambios, porque yo entonces vestía los clásicos «sarongs», atuendo totalmente invariable.

Quienes han visto ahora a Dorothy Lamour en los estudios, dicen que resulta admirable.

Por el mismo motivo que Tarzán dejó de interesar al cine de Hollywood un día, porque sus películas no resultaban ya comerciales, Dorothy Lamour hubo de abandonar los «platós». Y como a ella únicamente la veían los productores como la protagonista de aquellas películas de ambiente exótico, decidió rehacer su vida por otros caminos.

Y en 1946 creyó que podría hacer carrera en las letras, y comenzó escribiendo sus recuerdos de «estrella» cinematográfica encumbrada en la fama, y que luego conoció bruscamente el fracaso. Pero sus lectores sufrieron una amarga decepción.

EL CAMINO DE HONG-KONG

A partir de entonces, el nombre de Dorothy Lamour no volvió a aparecer en ningún lado. Y se convirtió en una vieja gloria que comenzaba a vivir los primeros días tristes de su retiro.

Este retorno que le ha hecho salir del olvido se debe a la necesidad de dinero. Y ha tenido que aceptar un segundo papel al lado de la joven «estrella» Joan Collins en una película que tiene también, como era de esperar, un marco exótico. Se titulará «El camino de Hong-Kong».

Pero para colmo de su infortunio, tendrá como compañeros, aparte de Bing Crosby, al hombre que más detestaba: al cómico Bob Hope.

Sin embargo, parece que en este encuentro, después de haber permanecido muchos años distanciados, se han reconciliado.

—Dorothy es una mujer maravillosa—ha dicho Bob Hope.

Así que mientras que Joan Crawford abandona el cine, porque los grandes negocios que le proporcionan fabulosos ingresos, se lo imponen, Dorothy Lamour tiene que volver al cine, porque vivía en una situación económica bastante estrecha.

(Exclusiva de PYRESA)

EL ACCIDENTE, «ENEMIGO PUBLICO N.º 1» DEL TRABAJADOR

Por José M.ª F. Gaytan

La edad más afectada es la comprendida entre los 25 y los 34 años

Barcelona, Madrid, Oviedo, Sevilla, Vizcaya y Valencia son las provincias que registraron más percances en 1958

En el campo de la Seguridad en el trabajo, cabe distinguir dos vertientes: la protección al hombre y la protección del propio hombre. Es decir, es válido el formularse la pregunta de si es suficiente con proteger al trabajador. La respuesta, de forma rotunda, debe ser negativa. Para que la seguridad llegue a su nivel máximo y deseable, se precisa, de forma esencial, llevar a la conciencia del trabajador la necesidad de que se proteja a sí mismo, único camino apto para lograr los fines propuestos.

Y esto, para unas metas perfectas, debería iniciarse mediante unos adecuados métodos de enseñanza que se pondrían en práctica desde la edad escolar de los futuros trabajadores. Luego, una vez incorporados a las empresas, es fundamental el ejemplo. En efecto, cuando un hombre joven se incorpora a una entidad laboral, está dominado, en la generalidad de los casos, por el deseo de igualar e incluso superar lo que hagan los "veteranos". Por ello, es conveniente establecer una fecunda corriente ininterrumpida de comunicación entre los empleados. Así, los nuevos obreros perderán esa vana ilusión por demostrar su "virilidad" mediante innecesarios alardes.

EDAD PELIGROSA: DE 25 a 34 AÑOS

Sobre la base de los accidentes registrados en España en 1958 cabe hacer ciertas puntualizaciones estadísticas, que sirven para determinar las esferas más castigadas por los mismos. Y así encontramos, por ejemplo, que, en cuanto a la edad, la más afectada es la comprendida entre los 25 y los 34 años, con un total de 371,151 accidentes, de los 357,301 perjudicaron a trabajadores masculinos. Para la mujer, la edad más peligrosa se extiende desde los 14 a los 19 años.

En cuanto a las causas, las más frecuentes fueron las materias nocivas —14,67 por 100 del total—, el manejo de objetos —14,17— y la caída de personas —12,32 por 100—. Y el tipo de explotaciones e industrias que sufrieron mayor número de percances fueron las de agricultura y ganadería —el 17,60 por 100 del total—, las de la construcción —15,84 por 100— y las de fabricación de productos metálicos, exceptuando maquinaria, equipos de transporte y muebles —10,78—. Por último, las regiones anatómicas accidentadas con mayor frecuencia fueron las extremidades superiores e inferiores, con el 40,53 y el 25,11 por 100, respectivamente, de la totalidad de los casos.

Los accidentes mortales en dicho año fueron 908 y sus causas principales los aparatos de transporte —255—, caídas de personas —192—, caídas de pesos —188— y materias nocivas —105—. Por otra parte, y como es lógico, las zonas que suman mayor número de accidentes son las de máxima población y puestos de trabajo: Barcelona, Madrid, Oviedo, Sevilla, Vizcaya, Valencia, etc. Es curioso señalar que a bordo de nuestros buques ocurrieron 7.887 accidentes de trabajo, es decir, más que en numerosas provincias, tales como Castellón, Burgos, Salamanca, Huesca, Cuenca y Zamora.

PREOCUPACION CONSTANTE

La preocupación por la seguridad en el trabajo es una constante española, desde hace siglos. Quizás la primera muestra de ello sean las Ordenanzas del Gremio de Hortelanos de Barcelona, de 1300. Después se mantienen en esta línea Carlos V y Felipe II, hasta llegarse a la primera disposición directa sobre la materia, en 1883 y en 1900 a la primera ley de accidentes.

El Código de Trabajo de 1923, la Ley de 1933 y los Fueros del Trabajo y de los Españoles son las normas que, hasta el momento, ejemplificaron este tipo de legislación, completado por numerosas disposiciones que culminan en el tiempo con el Decreto del Ministerio de Trabajo de 13 de abril próximo pasado, que creó el Fondo Compensador del Seguro de Accidentes de Trabajo y Enfermedades Profesionales.

El Estado, pues, a través de diversos organismos y entidades, atiende y tutela con interés máximo esta parcela laboral integrada por la Seguridad. Pero, repetimos una vez más, hay que convencer al obrero de que él mismo debe ser su mejor protector. Imbuirle de la importancia del orden y la limpieza, del peligro de los momentos que preceden a la salida del trabajo, los peores de cada jornada por la precipitación que domina a casi todas las personas, de la necesidad de que preste atención a toda clase de lesiones por mínimas que en principio puedan parecer, de que evite los ruidos, y, en definitiva, que ponga durante todo el tiempo de su trabajo sus cinco sentidos en lo que hace, que es la mejor forma de evitar perjuicios muchas veces irreparables.

(Un reportaje exclusivo de "Pyresa".

M.C.D.2022